盛京時報

陰曆二月三日
昭和七年三月九日
中日紀祝休刊

發行人 佐原篤介
編輯人 菊池貞二
印刷人 東 光明
發行所 盛京時報社 奉天附屬地九番地
大阪市北區堂島濱通一丁目 盛京時報支社
哈爾濱 盛京時報支社

時論

國民政府財政問題（續）（金國賢）

(一)去年各省水災損失甚巨。收入銳減。而賑濟等欵。支出甚多。(二)去年剿共。支出浩繁。嗣以軍費無着。加以東北事變。剿共工作。無形停頓。應請各國援助。俾竟全功。(三)國家財政。入不敷出。已瀕破產。現正創辦新稅。徹底整理。但緩不濟急。非待五六個月後。難望收入。而現在可以移用之欵。除庚子賠欵外。祇有內外債本息基金。動用外債基金。損害外國債權人之利益。絕非中國政府之所願爲。即動用內債基金。中國國民經濟破產。間接亦損害各國之對華貿易。若各國允予維持。緩付庚欵一年。俾中國財政得有從容整理之時間。各國明似損失。暗中不啻間接維持其對華貿易也。(四)歐戰之時。吾國承各國好意。緩付五年。各國當時需欵之急。遠勝於今日。而吾國今日財政之迫切。又遠甚於當時。若與各國懇切協商。諒必能得其同情與贊助也。

但庚子賠欵。即能移用亦不過一時救急之計。欲言根本的解決。仍非從開源節流四字上下工夫不可。節流一方。不外裁兵減政兩端。現在南北統一。第一急務即在裁兵。軍費必須減至每月一千萬元以內。財政方有辦法。若慮裁兵以後。流爲土匪。則至少亦必實施兵工政策。方爲正辦。其次則須裁撤駢枝機關。

至於開源一方面。可爲分創辦新稅。與整頓舊稅二點。創辦新稅一層。據鄙人管見所及。可辦下列新稅三種。

(一)地價稅

(二)所得稅

(三)遺產稅

第一。地價稅。可分下列各種步驟辦理。

(甲)先從城市辦起。從三十萬以上人口之城市入手。俟有成效。再推及於三十萬以下五萬以上之各城市。

(乙)次辦鄉村土地估價。

(丙)地方政府征附加稅。取消田賦。

(丁)地價復估。城市每十年一次。鄉村每三十年或四十年一次。

單就南京一處而論。據最近調查。南京城內有五六、三〇一、畝。下關七、七〇五、畝。合六四、〇〇六畝。除去公共機關所占。至少當可有六萬畝。近來南京地價甚高。假定平均每畝五百元。地價稅每年按地價課千分之十。(依土地法規定)則每畝收五元。南京下關兩處可收三十萬元。上海地價更貴。面積亦大。稅收更不止此。故從大城市辦起。可謂事半而功倍也。

各省田賦。弊竇百出。今能切實整理。改照地價征稅。稅收至少可以增加一倍。據最近報告。全國田賦共收九千七百萬元。即一萬萬元弱。假定增加一倍。即二萬萬元。以一半歸地方。一半歸中央。則取消田賦。地方並無損失。而中央得多一二萬萬元之收入。

第二所得稅 我國所得稅。創議於前清末年。但未實施。民國三年。始制定所得稅條例二十七條四年八月又訂定所得稅第一期施行細則十六條。大旨先從官吏薪水。實行抽稅。歸中央黨部收取。鄙意可分年籌辦。逐步推廣。期以五年。可望完成。不過所得稅之原理甚爲複雜。而實施時之手續尤爲繁重。所以如何實施一問題。今暫不論。大致辦法。先從『稅源扣稅』入手。漸推廣『本人報告』之法。稅率先比例而後累進。勤勞所得與財產所得。稍加分別。初步辦法。如是而已。(未完)

中國軍仍無意停戰
構築陣地對日備戰

【上海七日聯合電】中國軍向嘉定南翔迤西退却後、聲稱基于聯盟決議、實行停戰、但因上官雲相軍之援助、整備陣容、由蘇州分二路、向渡河方面進出、自今朝十時頃、對渡河北方黃墩之日本軍前線警戒部隊攻擊、推定該方面中國軍人數、約達三千名、日本軍對于該地警戒部隊下令防備、

【上海七日電通電】中國軍以蘇州爲根據、在崑山迤西、構築半永久的陣地、第十九路軍爲預備隊、以國民政府直屬之警衛軍及各學校學生軍等爲第一線、採取積極的反抗意思、漸次明瞭、蔣介石仍滯留南京、有對日到底備戰說、

【東京七日電通電】據確實消息、中國側向某國商人購買多數貨物汽車、目下交涉中、中國軍在後方集中相當兵力、乘停戰期間、著著整齊戰備、

吳淞鎮警備戒除後
人民掠奪大場鎮製酒所

【上海七日電通電】據軍司令部發表、日本軍解除吳淞鎮警備、結果、地方人民開始掠奪如大場鎮酒味噌、製造所、被破壞掠奪、

上海自由都市計劃

【上海七日商通電】在上海之中國商人等、計劃距上海周圍二十英里之區域、爲大上海自由都市、假將於日內表示此事之意思、

南市復平靜

【上海七日電通電】南市自昨日以來、恢復平靜、各商舖已開業八成、電車亦決定自本日起開始運轉、暫時限定自午前六時、迄至午後五時、

日商工省調查滿蒙

【東京七日電通電】商工省以滿蒙樹立新國家爲機會由獨立自場、爲調查滿蒙地方資源及貿易狀態、決定派遣調查員、此項費用、約十五萬元、作爲追加預算、提出特別議會、要求承認、調查目的、爲在北滿及蒙古未開地方與派遣軍隊連絡下、調查鑛物(以及金鑛鉛鑛爲主)製鉛業、及其他礦業原料品、更調查各國貿易狀態、及在滿各種交易之助長以作日後發表展經濟之資料

中國軍逆襲
劉家鎮失敗

【劉河鎮七日電通電】據今朝十時日軍飛行機偵察、中國部隊約一千名、逆襲劉河鎮西方之西京、與日本軍對時中、

【又電】今朝企圖佔據劉家鎮之中國軍、强迫其附近避難人民趨爲先鋒、赴前線、表示企圖突破劉河鎮之形勢、日本軍對之擊退、中國軍大部隊由大倉向復山方面退却中、但日本軍仍守現在之駐防線不前進、惟嚴重警戒中、

聯盟調查委員離京

【東京八日聯合電】聯盟調查中國委員一行、預定本日(八)午後二時、與芳澤外相會見、陳述退京詞、即於晚間九時二十五分、由東京驛出發赴京都、十一日午後三時、由神戶乘船赴上海、

滬華側陰謀
在日僑居住區域放火

【上海七日聯合電】據華側消息、中國人因閘北江灣被日本軍占領破壞、爲謀復仇、計畫放焚燒北四川路施高塔路方面日僑居住區域、因之北四川路一帶中國人、自昨日以來、繼續將物品運出、此外又有中國人某團体組織日本人暗殺團說、自日前爆竹之騷擾事件以來、中國人對日感情、愈呈惡化、

江華號輪送傷病兵

【漢口八日聯合電】中國輪船江華號、昨日午後、在漢側大書救護避難民船、積載六七百名抵本埠、但實際上似係送還參加上海戰之中國傷病兵、

衛津河淤塞

津訊云、關於疏濬衛津河、自十九年秋建廳令飭津縣府南運河務局會核具復、籌備疏濬年餘以來、祇聞疏濬之聲、未見實行、昨據津南鄉某代表談南鄉農田、以缺乏灌溉、盡成磽瘠、膏腴沓變不毛、查該河原定疏治計劃、係東藉營門之墻子河之水、以引海潮、南特南運河下游之水、接通南營之墻子河、一經通流、則沿河兩岸五里開寬一帶、可造成良田一千三百頃、以農產中等成分計算每年至少可得三百萬元之收穫、改、處一帶田畝祇須灌溉便利、均是肥田、不特將來全省糧食、已可自持、且能維持多數失業佃農、而民生日裕經濟日充、猶其餘事也、刻南鄉農民、以乘此農隙之機、民力較易征集、而南運河下游之疏濬事宜、亦正在進行之中、半而功倍、故南鄉農民已接洽同意、決先組織督促疏濬衛津河委員會、一方詳陳利害之點分向各當局請願、並請各界援助、俾早觀成、並聞疏濬費用農民方面、尚可担任一部、惟須見諸實行之後、始允撥付云、

聯盟總會前途預測

【日內瓦七日聯合電】預側前途有許多波瀾之聯盟總會、七日午後、英法兩國代表、在一般委員會正式表明己國之態度、決定大勢預定九日開總會、任命宣言決議起草委員會、起草包含尊重聯盟規約及九國條約趣旨之決議案、

洛陽設軍事委員會
決任蔣介石爲委員長

【北平七日電通電】在洛陽所開之中央政治會議、決定以蔣介石爲委員長、組織軍事委員會、閻錫山馮玉祥李宗仁張學良陳濟棠陳銘樞等皆任命爲該會委員、

厚東〇團
死傷者總數

【劉河鎮七日電通電】厚東〇團麾下之死傷人數、自二月二十九日起、迄至本日午前十時、死者二十二名、負傷者五十五名、

鹽澤司令官
乘艦赴漢口

【上海七日電通電】鹽澤第一遣外艦隊司令官、預定十日乘旗艦安宅赴漢口、

滬工部局警告新聞

【上海七日聯合電】日前爆竹之騷擾以及連日傷害日本人事件、查其原因、無不爲受中國新聞及小報記事之煽動、工部局關於此項取締、有提出强硬議論者、近當對揭載最激烈記事之某種新聞、發出嚴重警告、

荒木陸相
談東洋和平

【東京七日聯合電】七日在陸相官邸開聯盟調查委員招待會、荒木陸相在席上陳述如左、滿洲如不和平、則東洋不和平、滿洲之和平、再受擾亂、國民實有所不堪、爲存續和平、國民之覺悟堅絕、此點要求諒解、

秘魯大統領
被狙擊負傷

【利馬六日聯合電】南美秘魯大總統盧斯桑捷紫塞羅氏、本日參列首都南方四哩米拉利斯天主教會之彌撒、被刺客狙擊肩端、傷勢極輕、刺客當爲反對派之一員、

西園寺公
上京之要務

【東京七日電通電】一木宮相、于七日午後二時赴駿河台、訪見西園寺公、即於四時訪見鈴木侍從長懇談、此次西園寺公上京要務、係因牧野內大臣表明辭意、爲銓衡繼任者、與府中方面協議、

濟安工人已復工

濟安自來水工人、因接受黨政局勸告、業于昨晨完全復工、由工頭率領全體工人、分赴西北城角及芥園兩處、照常工作、公司前日派人剪斷電線、停止電流、昨尚未修復、工人正向公司交涉、至在法界公司服務職工、由社會局代表張永康、率領前往服務、由公司暫雇之工人、由公司每人給洋一元解散、同時市府又命令社會局、會同市黨部召集勞資雙方開會調解、限期三日調解完竣、昨日下午三時、即在社會局開會進行調解、計到市黨部代表王君惠、柳博我、社會局代表李銘、張永康、資方代表恒寧生、韓森、勞方代表馮純藻、柴文泰等四人、先由黨政代表與資方代表、將工人所提條件、逐條磋商、議至五時許、資方代表先行離局、即由黨政代表報告勞方與資方磋商情形、未經討論各條、定今日續商、據昨日調解各點如下、(甲)勞要求各條、(一)馮純藻復工、公司未拒絕、亦未接受、候今日決定、對于蕭等三人復工未討論、(二)公司不得任意開除工人、可照辦、(三)如韓森有壓迫工人處、工人可直接向恒寧生及社會局報告、(四)官衣官帽公司承認每年可發給一筆、(五)照辦、(乙)修改各條、(一)增加工資、公司承認修改、須視公司營業情形如何而定增加數目、(二)養老金一節、承認修改、(三)花紅待今日討論、(四)開除工人、公司承認可宣布理由、(五)夜工、(六)末件、公司承認可另加工資、(七)因公殞命、(八)遺卹議、(九)因病死亡、以上諸條公司均認爲可加修改、至六時散會、昨工人未表示何種態度、但雙方意見、確漸接近云、

日政府議上海問題

【東京七日電通電】上海圓桌會議、中國側拒絕日本之提案、結果擱淺、此後中日間折衝有惡化之虞、日政府對之八日在閣議就此事交換意見、

南京宣傳排斥日貨

【南京七日電通電】自五日以來、當地開中日商標展覽會、將日本商品之商標、全部陳列、向一般民衆宣傳、勿買有日本商標之物品、

鄂共匪蜂起
何成濬令各軍勦討

【上海七日聯合電】因上海事件、政府軍警備單薄、江西共產軍、乘機擴大勢力範圍、湖北方面賀龍軍與此相呼應、進向荊門、同時天門地方之共產軍、擊退新編第三旅、占領應城縣京山縣一帶、因之何成濬按照上月二十八日綏靖會議之決議、四日派遣徐源泉之三十四四十一四十八三師出動該方面、此外夏斗寅之第十三師、自洛陽歸來時、亦當出動討伐共產軍、又命湖北東部之孔荷寵軍二十六八十一八十五三師、出動討伐、

華軍損害四萬五千
十九路軍殘存一萬

【上海七日商通電】此次上海事件、中國側損害、第十九路軍警衛師義勇軍等、約達四萬五千名、目下第十九路軍主力、僅不過一萬名、

犬養首相對時局談
對滿洲國內定方針

【東京七日聯合電】犬養首相、七日午前九時半、訪謁閑公、會見亘一小時、十時二十五分辭去、會見後有左項表示、此次會見、以報告最近時局爲主、對於滿蒙新國家、應採取如何態度、爲非常重大問題、日本政府之根本方針、已大體決定、但關於具體的、尚未由內閣決定、對於滿蒙新國家、列國亦極難承認、南京政府完全反對、故或出兵討伐、亦未可知、因此損害日本權益、擬講求相當處置、關於今後諸問題、當在圓桌會議決定、井上前藏相及團男爵之兇變事件、此等行爲、固爲絕對否定之事、但非難政治家實業家之調度、亦有理由、予以爲此中七成視政治之調度如何、而有轉圜、即今日之政治、與封建時代以來同等國家之恩惠、僅及社會中流以上、不達下層階級、此爲當前應大加改革之事件、改革方法、必須將現在之選擧根本的改正、選擧權亦可低至二十一歲左右、

白里安逝世
法首相提議國葬

【巴黎七日電通電】法國前外相白里安氏、於一月四日突然罹心臟病、八日辭任外相、專任治療、今朝遽爾陷于昏睡狀態、午後一時逝世年七十一歲、

【巴黎七日聯合電】法首相達爾就、對于本日逝世之白里安氏之葬儀、發表提議擧行國葬禮、

英國提督斡旋中止
上海交涉完全停頓

【上海七日商通電】中日停戰交涉、双方主張、異常懸隔、且中國側主張冥頑之强硬態度、從來奔走調停中之英國提督、竟爾停止斡旋、因之停戰交涉與圓桌會議、完全絕望、中日双方、就國際聯盟之推移、與預定十三日聯盟調查員之抵滬、觀望展開如何之新局面、

日軍在上海死傷數
約達二千五百名之多

【上海七日電通電】植田〇團之死傷者如左、前原〇團、林〇隊、戰死者二百名、負傷者二百名、德野〇隊、戰死者百十三名、負傷者三百四十四名、小野〇團、酒向〇隊、戰死者五十九名、負傷者二百名、大賀〇隊、戰死者百二名、負傷者四十九名、共計戰死者三百七十四名、負傷者一千百九十七名、植田〇團、死傷者總數達一千五百三十一名、此外下元〇團約八百名、及其他特科隊之犧牲者等、日本軍在上海附近死傷者、共計達二千五百名、

三那星

肺病患者之肺臟

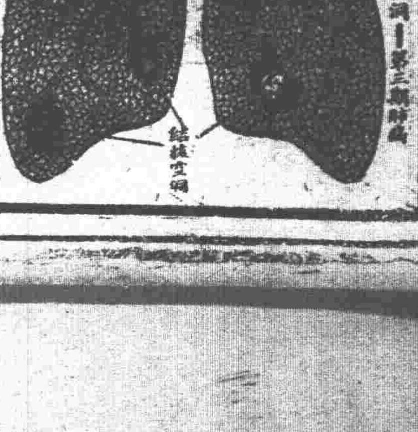

最新發明肺癆病特效藥 功能溶解蠟質殺盡癆菌

肺癆病之危險和難治

肺癆病之症象、初起時、爲發熱盜汗、食慾減退、咳嗽略痰、失音、略血等、第一期、肺癆完全形成、時爲第二期、及至肺臟形成空洞、爲第三期、凡與人接近者、均有傳染之危險、爲最凶險之慢性傳染病、稍一不愼、每至轉入第二三期之重症、一經傳染、即難治療、而至不可救治之狀態、肺癆乃係一種微細之肺癆菌、組織成爲可怕之肺癆症、此項肺癆菌、發現肺癆菌者、爲德國醫聖考克博士、盤據於嬌嫩之肺臟、破壞人體、有一種特殊之抵禦力、能抵抗一切外來肺藥力之攻擊、蓋肺癆菌係中性脂肪血內膜及抗酸性臘質之外膜搆成、且肺癆菌侵入人體局部時、其四週被侵蝕而形成頑强之結節、以阻礙血流通過、致使內服或注射之一般治毒藥劑、無由攻入、故醫家常有肺病無藥之嘆、蓋肺病並非無藥、實因有之僅足治愈肺病中之單純症、如咳嗽咯血等及第一期之肺癆而已、終不可破壞其頑强臘質及脂肪性之外膜而使藥力直達於患部顯其根本撲滅肺癆菌、以達完全治愈第三期肺癆重症之目的故耳、

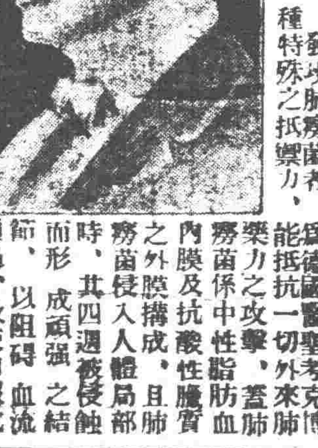

結核病原菌發明家考克博士小像

贈書

肺癆病特效藥『三那星』出世

從前死於肺癆病的都是冤枉死
目前正患肺癆病的都可以不死
三那星治一二期肺癆病……藥到病除
三那星治第三期肺癆病……起死回生
解決數千年來名醫不能解決的難症
挽救數千年來名醫嘆爲無藥的重症

肺癆病不難治 『難在不能攻破肺癆菌之蠟質保障及結節武裝』
三那星非奇藥 『奇在可以攻破肺癆菌之蠟質保障及結節』

華送三那星實驗報告書及最新肺病療養指導書・書中詳載肺病之種種療養新法・有肺病者不可不看・函索立即寄贈

肺癆病特效藥三那星。新發明

二十世紀唯一無二之肺癆病特効藥『三那星』其第一主要成分即在溶解肺癆菌之直酸性臘質及脂肪性之內外膜、並軟化其結節、使即時配合撲滅肺癆菌的、其餘成分之藥力、深達於患部而克奏其功

三那星治一二期肺癆、無不藥到病除、即最難治之第三期肺癆、亦莫不克奏其根本治愈之效、故三那星出世後、各國名醫無不爭相採用、或視爲治療第三期肺癆之特効劑、自有史以來不可解決之肺癆症、從此隨有救星矣、

三那星之試驗及功能

三那星在中國、已經中央衛生試驗所化驗證明、藥性和平、絕無任何禁忌及副作用、四時適宜、老幼可服、中國之患肺病者、比較全世界各國爲最多、現有三那星特効療肺藥出世、實患肺癆病者之一大好福音也、將其試驗功能略述如下、

一設於試驗管中、實驗『三那星』之藥力作用、則一分鐘後、肺癆菌皆消失其抗酸性、至三分鐘後、則此肺癆菌完全殺盡、無一倖免、

一依動物試驗、則發見三那星能滲入結核病竈內、設檢查其病竈內潛伏之肺癆菌、則盡失其抗酸性、此足證其蠟質之完全溶解矣、

一如肺癆病患者內服『三那星』一星期左右、則立見咳痰之稀釋、体熱之下降、心身愉快等狀態、

一更繼續內服『三那星』達三十天至六十天以上、則續見體量增加、食慾激進、一切症狀、逐漸緩和、終達其回天再造之偉功

▲價目▼ 每瓶一百二十片可服十天定價大洋十元 每料六瓶可服六十天定價大洋六十元

上海仁記路三十五號美商愛世開洋行獨家經理

奉天 十一緯路七十三號 美商愛世開洋行

哈爾濱 道外正陽四道街口 美商愛世開洋行

▲每瓶定價上海大洋十元 各埠藥房均有出售

八日午前八時離湯崗子 溥儀專車北晉新首都 重臣元勳等亦扈從而行

滿洲國執政溥儀與夫人鴻秋及令妹、于八日午前八時乘專車、由湯崗子出發、直晉首都長春、是日鄭孝胥羅振玉等重臣及張景惠趙欣伯謝介石等開國元勳、並其他隨員六十餘人、亦扈從而行、比及午前十時車至奉天站、乃停輪十分鐘、親受袁金鎧臧式毅等及其他中外要人之恭頌、是時春光熙熙而暉、只見執政倚窗受賀、態度活潑、舉動高雅、衆皆相慶元首得人、移時汽笛一聲、車乃北向新都出發矣、宏基始奠、瑞祚初開、自有滿洲以來、愛戴元首情況亦無若斯之盛也、

溥儀臨行應酬記者

滿洲國執政溥儀、當由湯崗子首途晉京時、曾向新聞記者致應酬辭、大致畧云、予承滿洲國三千萬民衆之切實希望、茲首其途、即晉新都長春、予所抱懷感念、當俟就任式時宣告中外、今惟對于記者諸君、表示熱烈敬意云云、

籌備接管關鹽郵政

新國家籌備當局、爲接管領土上關、鹽、郵政、等稅收機關、現間已分頭接洽、即行接收云、

長春驛頭旌旗蔽日 鹵薄肅肅入行邸 午後三時執政安抵首都矣

滿洲國執政溥儀過奉受賀及乘車進向首都一節、已詳另條、頃據首都來電、執政一行於是日（八日）午向三時、偕重臣等蒞長、即赴市政府行邸、斯時長春驛前有禁衛軍三連佩劍而立、旌旂蔽日、百姓歡呼、新元首當於春風和煦音樂鏗鏘中、與其夫人升乘第三輛美麗汽輦、鹵薄前驅、重臣等分乘四十輛汽車、扈從其後、自站至行邸

倒張運動復起

頃據內地來人談稱、張學良雖據平津地盤、以圖苟安、惟該地一般民氣、暨中央西北方面、急欲促其即時出兵、收復東北失地、奈該張學良、爲仍保持其自身地位及勢力、對出兵一項、尚持穩靜、致而魯方與西北方面之倒張行動、又呈熾盛云、

路行雖需五分鐘、然而稚子歌謳、河山增秀、黔黎下拜、雲霞生色、

教育處設督學室

奉天教育事務籌備處長韋煥章、以各小學校開學、召還督學、已誌本報、茲聞韋處長以督學金長祉等已到處服務、特在處內設督學辦公室、以便督學等每日到該室內辦公云、

商團每晚至商會集合

奉天市商團王桐軒團長、現因省城謠諑繁興、爲備遇事隨時調遣計、於昨日起、特將各團商團、於每晚六時、至商會院內集合、至翌晨六時、再行回隊、以便夜晚遇事調遣之需備云、

省府促開省中學

省政府、以省立小學、各縣中小學、均已開學、而省立中學事同一律、應即籌備開學、以免參差、乃于三月七日飭教育廳從速籌備開學具報云、

省府及本城治安由趙鵬第等代行

滿洲國執政就任大典籌備及慶祝各節業誌本報、茲者本省前往參加典禮之人員、爲臧省長、韋教育廳長、于高等法院長、丁交通委員長、西站華商會長、奉天農商教會各會長、瀋陽縣長等、及民衆代表三人、業經先後前往長春參加典禮、其省公所有省府日行公事、業委趙秘書長鵬第、代折代行、其省城治安事項、由市長趙欣伯留守維持、業于昨八日通飭所屬各機關知照云、

建國大赦令三省同時施行

滿洲新國家、于九日在長春正式成立、同時大赦令、由執政頒發、通令三省施行、犯令罪重減輕、輕則釋放、以示新國家之恩典云、

國旗尺度更正 六與四改爲七與五比

省政府前頒布新國家旗式、已誌本報、茲聞省政府因尺度不合、重爲規定、并電飭各機關更正、原電云、各機關鑒、支代電計達、新國旗橫直尺寸係七與五之比、譬如橫爲七尺則直爲五尺、前報六與四之比等語、及旗式兩邊所註之六四等字、應即更正、並轉所屬遵照云云、

錦朝支綫運動開通

奉山路幹支各綫、業經通車各節、已誌本報、惟該路之錦朝支綫、迄未通抵北票、現當局爲急籌開通計、業飭車務工程各處、會同辦理、以期早日通車云、

查禁私校社

奉天教育事務籌備處、以中學校末能籌備就緒開辦、而應時有私立補習學校社、及類似中等學校、均成立招生、深恐組織不合、有悞青年、乃于七日布告禁止、已成立者槪予解散、如擬正式辦理、須到處呈請立案云、

三陵奉祀費將重行規定

省當局前對福昭二陵、會規定每年奉祀費十萬元奉大洋、現聞當局復擬加入新賓縣之永陵、所有三陵奉祀費、將重行規定若干、以現洋作本位云、

就職大典之秩序 執政前控廣播台

滿洲國元首溥儀、決於今日（九日）午后三時吉刻、在首都執政府中就任執政、先是籌備處已將府中點綴裝飾、應有盡有、大典禮堂、尤極華麗、北側中間、置有寶座、即我元首踐祚之所、座前有廣播台、元首主宰滿洲之初、必藉此台昭告中外、台右台左、均有侍從一席、即遺老重臣侍立之地、再前、其右方爲滿洲國本國來賓席、左方爲外國人來賓席、二者之間少、前爲行政委員席（四人）、又前爲蒙古王公代表席（四人）、此席前、右方爲武官席、左方爲文官席、最前爲二十名之民衆代表席、執政之後、有滿外記者席各一、蓋以場址較小、故不能容多數民衆之入賀也、惟首都各地、遐邇人滿、足徵贊茲新基、萬方瞻依、洵開國建業之盛觀云、又執政就職大典秩序如下、

一、奏樂
一、陪列者入場
　甲、招待員
　乙、贊禮官
二、參列者入場
　甲、行政委員會委員
　乙、各省區文武官
　丙、各省民衆代表
　丁、外賓
三、元首入場
　元首之前後文武侍從各二人、贊禮官引導、
　贊禮官　武侍　文侍　元首　武侍　文侍
　　　　　武侍　文侍　　　　武侍　文侍
四、全體向元首三鞠躬、元首答以一鞠躬
五、進國璽
　行政委員中推二人向元首三鞠躬、元首答以一鞠躬、一人捧呈國璽一人捧呈執政之印
六、行政委員會致頌詞、
七、元首答詞並宣誓、
八、接見外賓以賓禮見、一鞠躬一握手、
九、外賓祝詞、
十、元首答詞、
一一、禮成元首退入休息、
一二、奏樂
一三、元首再出撮影
一四、元首參列者均就席酌酒、
一五、大衆齊立舉杯三呼「滿洲國萬歲」「元首萬歲」
一六、奏樂
一七、元首退場
一八、大衆分班退場

全省稅務會議下月十五日方能舉行

財政廳因整頓稅務起見、擬召開稅務會議、迄未實行、頃聞財政廳因此間建國慶祝事繁、尚須暫緩、改於下月十五日方能舉行全省稅務會議云、

党義改發講義 常識改讀公民

省垣各小學校開學上課、刻已及匝週、至所授之課程、完全已改民十三新學制之教科書、原黨義一科、改發建國講義、常識一科、改換讀公民云、

實業廳減征水利

實業廳廳長馮涵淸、以百稅均皆核減、而水利則仍華人自種每畝六角、與韓人分種每畝七角、非但不合減稅本旨、且待遇韓人差別、乃呈由省政府核准、每畝徵收大洋五角、以昭公允、已飭各縣及水利分局遵辦云、

王旅移撫後由于部接防

營口一帶王殿忠旅、移駐撫順方面剿匪、已誌本報、茲據續訊、該旅現已開始移動、一二日內、即可完竣、所遺防務已由省政府、令于芷山部、前往接防云、

奉天省政府將改省長公署

奉天省政府名稱、係國民政府所命、現因已與黨國脫離關係、此種名稱、因與新國家組織不合、俟新國家正式成立後、實行改組爲奉天省長公署云、

天氣豫報

三月九日　北西風　晴
八日之溫度
平均　零下〇度二
最高　六度一
最低　零下五度四

反吉軍潰散後丁超逃依蘭

反吉軍首領丁超、李杜、邢占清因再舉未果、二次剿散後、多未明瞭眞相、頃得確訊、反吉軍確由帽兒山、葦沙河地方潰退星散、不能收拾、日下判明丁超、李杜等秘密逃往依蘭、不能再起云、

搶

◆小東邊門外八家子村苗姓于前六日晚十一時許、忽由後墻進入胡匪十餘名、有持手槍、或木棒者、將苗某綁縛拷問錢財、苗某答稱無錢、屋內所有、隨便携去等語、該胡匪當搜去匣槍兩支、馬四匹、搶畢、乃呼哨向東逃去云、

◆小東邊門外八家子村住戶常某家、於七日晨忽來胡匪人八名、各持大槍闖入將家人綁上、搶去大槍三枝及衣服多件、馬一匹、遂向東逃臨走時、並將常某兄弟二人打傷甚重云、

◆城東方家欄村、於七日早由東方竄入大幫胡匪一百餘名、槍彈齊備、到處捐搶、民不得生、該村方某係首戶、出而抵抗意被擊斃、並將房屋焚燒甚多、搶畢該村仍擬分往他村搶掠云、

市公署組織考醫委員會

奉天市政公署市長趙欣伯、爲注重民命起見、對於本市中西醫士曾飭衛處派員調查在案、茲以近日中西醫士來署呈請考試、者頗不乏人、特組織考委員會、趙市長爲委員長、衛生處長張錦華爲副委員長、聘中西醫考醫委員各十名、現已規定章程籌備進行云、

北郭突如竄來股匪已派大隊往勦

本城大北邊門外市警第十一分局、于昨八日下午三時、陡由瀋海路方面竄來約股匪三百餘人、即時將分局包圍、現該局正向各分局告警、當局已派大隊往剿、詳情明日續誌、

萬福麟離張運動 迭派密使謁馬請代緩頰

北平張學良實力已去、舊部萬福麟等、均謀離張、迭次秘密遣使謁見馬占山、懇求代爲緩頰、願歸新政權、該項運動甚形熱烈云、

瀋水小新聞

獲冒充犯

城內小北城門裡曾仙電影院、於七日下午、有某洋服店郎某、赴該院竟冒充市警局偵探、被人告發、一分局將該人拿獲送懲云、

撞車動武

大西關舊平康里街、于昨七日午後二時許、有一馬車經該胡同由東向西、正急行間、適由西東來有一洋車、因地窄小故兩車相撞一起、初則口角、繼又動武、双方大打而特打、嗣經人排解、乃各罷手而去云

撤查班長

教養工廠于主任與班長劉鳳春、因有合謀詐財及背索接見人財物、虐待警兵種種不法情事、被人據實告發、市警局齊局長、頃特派該局督察員李某前往該廠切實調查一切云、

拐小姨子

小東關下頭文將軍胡同住戶佟志學、於日前將其妻之妹、年十九歲、因慫城北地方不安接近城內、佟某竟起不良之心於七日將小姨子拐逃無踪云、

盲者衝突

大西關大街下頭道旁、於七日下午一時許、適有一算命之盲者、自西而東、旋有一乞丐盲者、由東而來、用棍撥道、竟觸於算命者之身上、因之大罵、繼之均以二棍相打、一時觀者莫不大笑、後經警察喝止二盲者乃各走去云、

童媳投井

小東邊門外地壇住戶秦廣富之童養媳胡氏、因私購零食、被婆母申斥、竟於七日晚七時憤而投井、及發覺由井撈出、業已氣絕、於八日由該地方法院派人檢驗云、

擊斃小偷

大北邊門外槃新窯業公司後院、於七日晚、偸有小三名、欲跳牆入院行竊、被看守人瞥見、即開槍擊死小偸一名、逃走二名云、

討債與毆

小西關翠花胡同、住有王某者、係山左人、向操小本經營、於七日下午三時餘、因往附近馬玉山家討索欠債、計現洋十餘元、馬竟支吾搪塞、王某不允、先行口角、繼竟大起衝突互相毆打、經人勸解、各不相下双方往該管警所理論云、

寫眞說明

執政專車過奉晉京
（上）溥儀氏所乘坐之展望車
（下）在月台恭送之袁臧等要人
（八日午前十時攝影）

行市 八日

條銀標金

倫敦銀塊現行　近　一九片一六分一　遠卯　一九片四分一
紐約銀塊現行　三〇仙四分一
孟買銀塊現行　五六留比八分五

上海標金

	午前	午後
開行	六三三、〇	……
下市	六三〇、〇	……
大價	六三三、〇	……
小價	六二五、〇	……

中外匯兌

英美滙兌　三弗五三仙〇分〇
美日滙兌　三一弗四五仙
美國上海滙　三三弗一四分三
上海東滙　買賣　九四兩〇分〇　九四兩〇分〇
上海美滙　買賣　三三弗四分三　三三弗四分三
上海英滙　買賣　一先一〇片八分七　一先一〇片八分七
大連滙上海　七三兩五二五　七三兩五五〇　七三兩六〇〇　七三兩五五〇
大連滙煙台　六八兩七五〇　六八兩八〇〇　六八兩七三〇　六八兩七〇〇
瀋陽城內滙兌……
現洋票滙上海　一、〇〇〇
現洋票滙中銀　〇、七三〇
金票滙中銀　〇、八九〇
現洋票滙天津　〇、九九二
營口滙上海　兩
安東滙上海　一二七兩〇

各地錢鈔

瀋陽 日站金票對現洋

	午前	午後
開行	一三三、八〇	一三一、六〇
下市	一三三、〇〇	一三一、五〇
大價	一三三、八〇	一三三、三〇
小價	一三一、五〇	一三〇、〇〇
妥數	一六〇萬	九三萬

●同現洋對金票現行

十點	八一、〇〇	一點	八一、一〇
十一點	八〇、七〇	二點	八一、六〇
十二點	八〇、六〇	三點	八一、六〇

●鈔票對現洋票　開行……　下市……　大價……　小價……　妥數……

●全現

十點	一〇〇、三〇	一〇〇、三〇
十一點	一〇〇、二〇	一〇〇、三〇
十二點	一〇〇、二〇	一〇〇、三〇

●城內錢鈔
現大洋換奉小洋　六〇、五〇
金票換現大洋　〇、八二〇
鈔票換大洋　一、〇〇四
哈大洋換現大洋　〇、八三〇
天津中交票換現大洋　〇、九九三

大連 鈔票對金票（午前市）

	近卯	遠卯
開行	八〇、九五	八一、四〇
下市	八三、一〇	八三、九五
大價	八三、一五	八三、七〇
小價	八〇、八五	八一、三〇
妥數	四四三萬	一〇三六萬

●同現行（午前）（午後）

九點	八一、一五	一點	八三、六〇
十點	八〇、九〇	二點	八三、六〇
十一點	八一、二五	三點	八三、六〇

●●鈔票對小洋錢現行　一二四、五〇
現洋對小洋錢現行　一〇一、四五

安東 鎮平銀對金票

	午前	午後
近卯開	一二三、八〇	……
又下市	一二三、八〇	……
遠卯開	一二四、三〇	……
又下市	一二四、〇〇	一二〇、六〇

開原 金票對現洋票

	午前	午後
近卯開	……	……
又下市	……	……
遠卯開	……	……
又下市	……	……
妥市	……	……

●同現行

九點	七九、三〇	一點	八〇、七〇
十點	八〇、〇〇	二點	八二、三〇
十一點	八〇、七〇	三點	八二、〇〇

長春 金票對大洋票現行 ……

哈埠
●●鈔票對哈大洋票現行 ……
金票對吉官帖現行　五四六、五
哈大洋票對金票現行

	午前		午後
十時	六五、六〇	二時	六八、〇〇
十一時	六六、六〇	三時	……

營口
金票對爐銀現行 ……
●●鈔票對響銀現行 ……
爐銀對奉票現行 ……

各地豆糧

瀋陽 日站大豆（百斤大洋價）

午前開市		午後下市	
三月	……	二月	……
四月	……	三月	……
五月	……	四月	……
六月	……	五月	……
妥數	……	妥數	……

●同午後開市　下午下市

三月	……	二月	……
四月	……	三月	……
五月	……	四月	……
六月	……	五月	……
七月	……	六月	……

●期米（滿取）一包金票價
三月一日 …… 特等 ……
三月半 …… 一等 ……
四月一日 ……

●城內豆糧市

大豆	一、三〇	稻子	一、一〇
豆餅	一、五〇	大麥	〇、七〇
豆油	一、八〇	小麥	一、五〇
白小豆	一、七〇	高粱	〇、八〇
紅小豆	一、四〇	包米	〇、八〇
花小豆	一、三〇	粳米	二、三〇
吉豆	二、四〇	元米	二、四〇
合豆	一、〇〇	小米	一、七〇
青豆	一、八〇	江米	二、六〇
麻豆	一、六〇	勝米	一、三〇
碗豆	一、六〇	稻米	三、五〇
粳子	一、〇〇	稷米	……
谷子	〇、九〇	秫米	一、一〇
麥子	……	芝麻	四、〇〇
稷子	〇、九〇		

大連 大豆（百斤鈔票價）

	午前開行	午後開行
現帶袋	四、八〇	四、七五
不帶袋	……	……
三月底	四、八二	四、七五
四月底	四、九〇	四、八三
五月底	四、九九	四、九五
六月底	五、〇七	五、〇二
七月底	……	……

●豆餅（壹塊鈔票價）

	午前（開行）	午後（開行）
現行	一、六三五	一、六二五
三月半	一、六四〇	一、六三〇
四月半	一、六七〇	一、六六〇
五月半	一、六九〇	一、六六〇
六月半	一、七一〇	……
七月半	……	……

●豆油（壹箱鈔票價）

	午前（開行）	午後（開行）
現行	一三、五五	一三、六〇
三月半	一三、六五	一三、七〇
五月半	一三、〇〇	一三、〇〇

●高粱（百斤、票價）

	午前（開行）	午後（開行）
現行	二、八六	二、七七
三月底	二、八〇	二、七六
四月底	二、九〇	二、八四
五月底	三、〇三	二、九六
六月底	三、一五	三、一〇
七月底	……	……

上海戰事

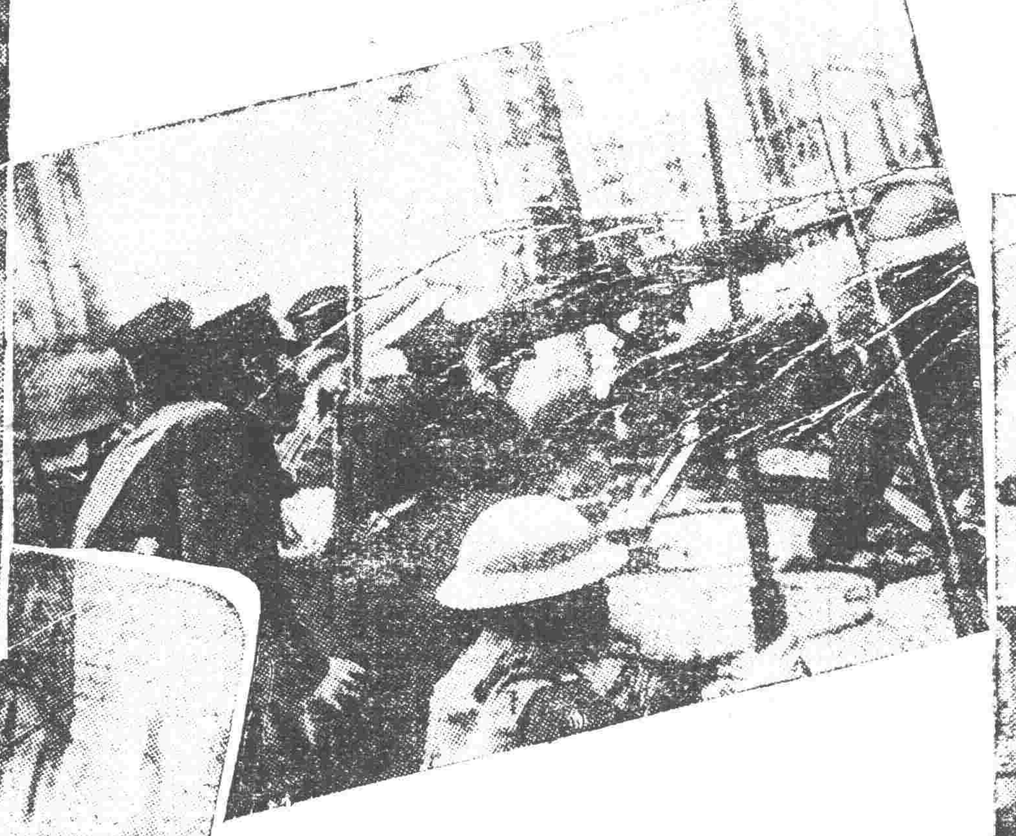
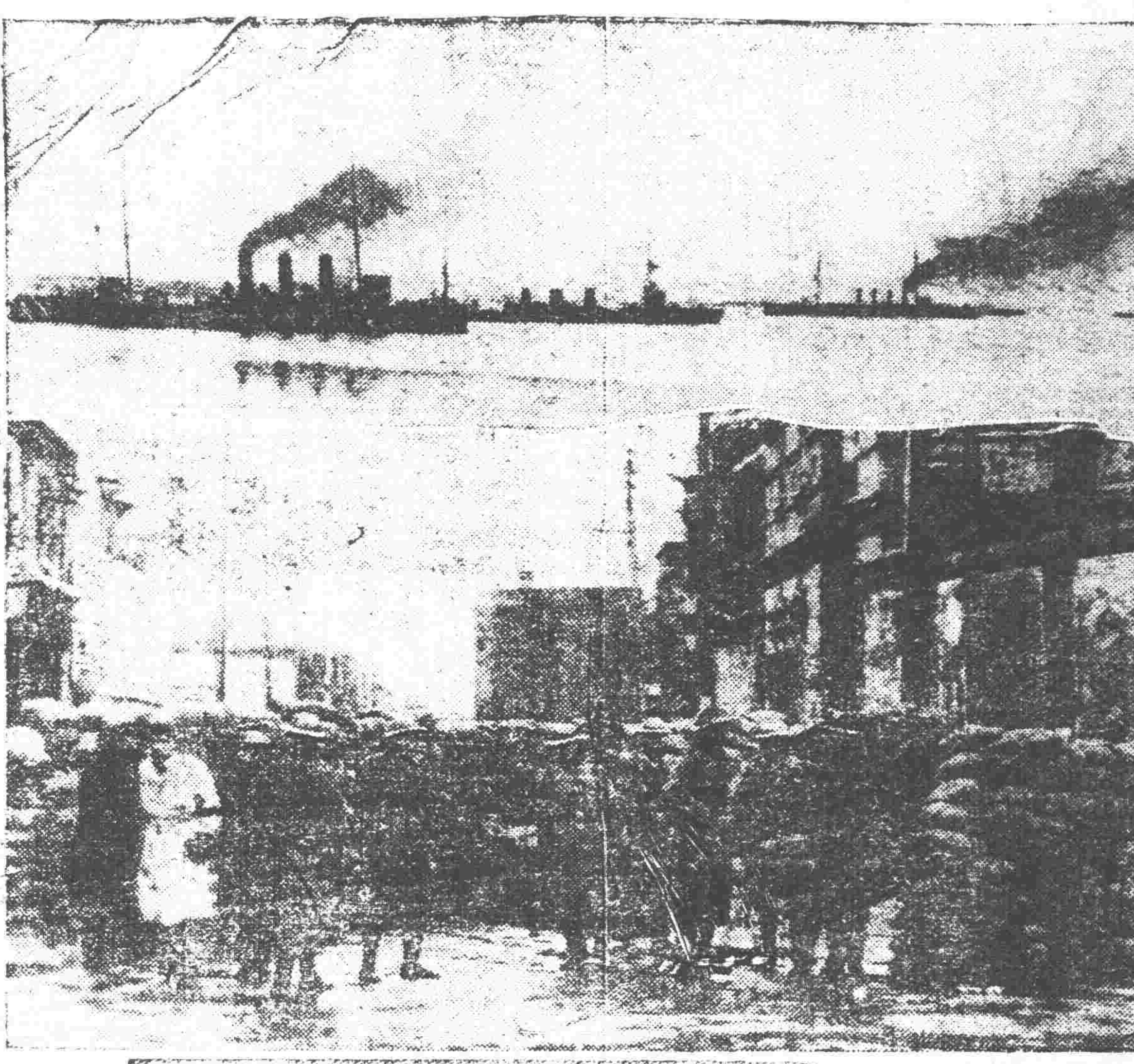

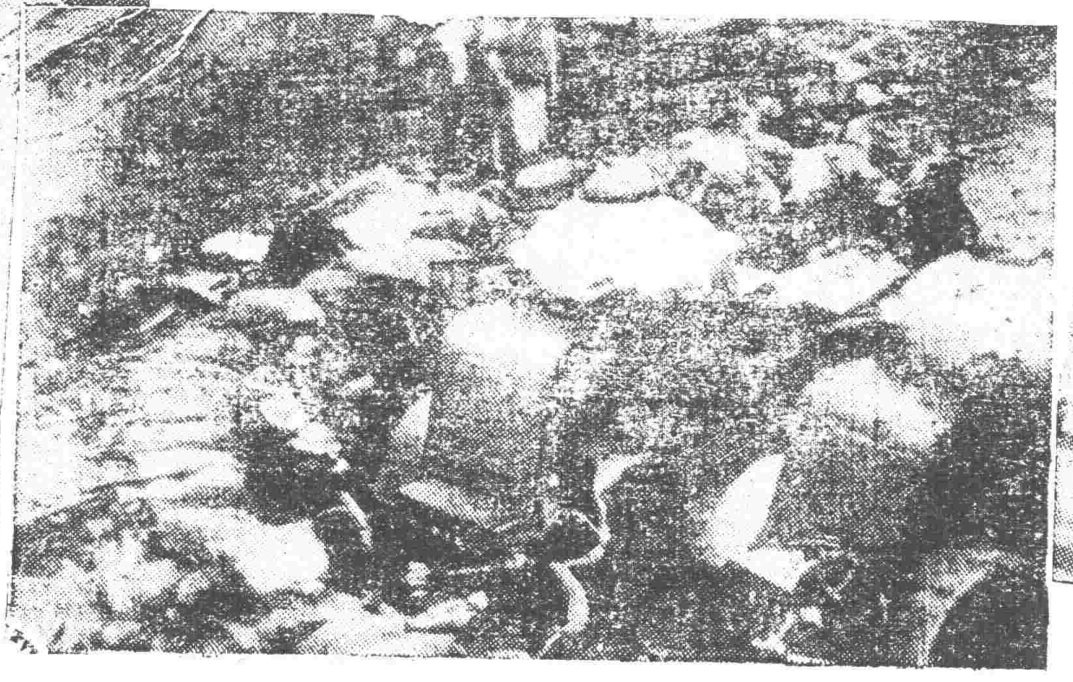

寫眞說明　右（上）黃浦江中之日軍艦（中）北停車場附近英國陸軍（下）日軍重砲陣地中（上）激戰中北停車場日軍機關槍隊（下）北停車場最前線之日軍裝甲列車隊　左（上）上海市街日軍電信隊（中）日軍野戰隊佔領天通庵路中國學校（下）日軍裝甲車與野砲隊攻激情形

下劑トース
特長
一、必奏通快大便自然
一、良消化機能增進健康美
一、味甜婦人小兒皆易服藥詢安全
下劑新藥也
一、毫無腹痛絕無副作用
大阪市京町堀　小林大藥房　名古屋廣小路
藥價 .20 .30 .50 1.00
寄郵劵四錢進呈試用品
各藥店皆有

開往青島上海（上午十一點）
△大連丸　三月十五日
△奉天丸　三月十一日
開往天津（至天津止）
△天潮丸　三月十二日下午三點
△濟通丸　三月十日上午八點
開往天津（至塘沽止）
△天津丸　三月十四日下午五點
大連汽船株式會社　電話四一八五番
屬專貨客總理店　永和公司　大連市敷島町六番地　電話七二七五番
阪神航路專屬荷取扱店　大連市須磨町六〇番　電話七八六八番
澤山兄弟商會　電話長　五二六二番　四六八一番

東三省古蹟遺聞續編　定價現大洋一元
文藝叢考　定價現大洋一元
哀史　定價現大洋一元二角
皇帝東巡　定價一元
盛京時報各書出版

營口分館緊要聲明
啓者本分館前聘訪員因事辭退現改聘孫鴻儒爲本報通訊員除此佈露

橫濱正金銀行奉天支店
資本金壹億圓（全額拂込濟）立金壹億一千六百二十萬圓積
（日本電話）代表番號四九一一番　支配人社宅二三五七番　代理社宅三二四〇九番
○本店　橫濱　○支店、出張所
東京、大阪、名古屋、漢堡、桑港、布哇、西貢、孟買、蘭貢、巴大必牙、香港、青島、北平、奉天、哈爾濱
丸之內、下關、倫敦、栢林、羅府、利歐鑽、阿列其、卡拉其、新嘉坡、斯馬蘭、廣東、漢口、牛莊、開原
神戶、長崎、巴黎、紐約、謝兒、內脫伊加、脫利兒、坎拿大、烏拉巴、馬尼拉、上海、天津、大連、長春

長生秘訣□不老捷徑
此術乃最近所發現爲人類長生不老最精詳之妙術內容玄微神秘奧理宏繁凡人身體構造各部組織如何可能健壽長生不老如何必招疾病災害星亡陷愁城者應以何法解救末羅災患者須用何術預防曆書迭出一一備載關於健康長生之道無不詳述無遺全書印刷美緻精裝一厚册今爲供獻欲求長生者易尋健徑而得不老之秘術起見謹奉送一萬册凡本埠自取者每人一册現洋一角外埠來函索閱者須付中華郵票一角即以一册奉上稍示限制以免濫重覆贈數無多捷足先得是幸
贈送處奉天城內中街路北普克德藥行
◎最近發現　長生不老術　◎贈送一萬册每人一册爲限
▲求長生不老者！必須注意
▲求身強體壯者！尤須注意
▲欲享人事快樂幸福者必備
▲欲免天時災害苦惱者可觀

南滿洲衛生研究所化驗証明無毒有效
德國新到　美興賓
買一盒送一盒
○補腎壯陽　○腎虧陽痿　○功效非常　○服之最良　○遺精滑精　○腰酸腿痛　○色情所傷　○第一靈丹
美興賓定價現大洋每盒二元
經理處大連西崗街一〇六番地　康德記源棧
奉天中間路北普克德藥業商行
分銷處　旅順同和堂　仙芝堂　老德記　金州志義成　各大藥房均有出售　大連泰藥房　普蘭店志成　瓦房店永泰涌　康德記　公主嶺三合公　四平街德泰祥　天德堂　安東東益增　遠

度量衡
度量衡器　製作
測量製圖器　修理
理化學用器
金庫
火爐子　販賣
水上洋行奉天支店
奉天若松町卅二番地　電話二三一一號

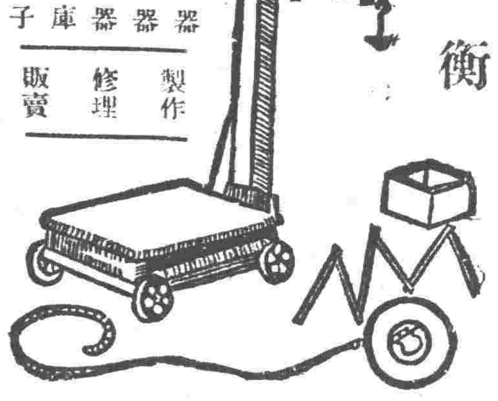

脊髓
手足麻木不仁腰脊筋痛手足抽筋骨節腫脹脊背骨節彎曲等經過治療法不效困難之者勿悲觀此廣告剪下來索者詳覆者皆贈爲妙效良藥不悞
播州明石市三番町元木脊髓藥房

寫眞器材料 賣卸小
木村洋行
奉天日站浪速通六　電話二三二三　五四五

招募田莊台代派處
本報田莊台代派處經理趙郎三近因遷移居處辭退代派經理之責如有願就此事者請來營口分館接洽可耳
營口盛京時報分館啓

發售
○○本號啓事○○
撫順各煤　煙台各煤　本溪湖各煤　奉天西塔後
格外價廉　分量充足　品質優良　發送迅速
滿鐵指定各種煤炭販賣店　恒順號　電話二〇二七番

樂極生悲
尋花問柳諸君樂乎？倘一不愼沾染梅毒則悲矣！欲免針灸之苦而急謀救濟唯有服
茯苓精
其効力之偉大足以驚人　爲滿洲解毒無上上品　爲治新久梅毒之特効藥
定價大瓶二元　小瓶一元
總發行所瀋陽大西門外　寶康藥行

育嬰珍品　無異母乳
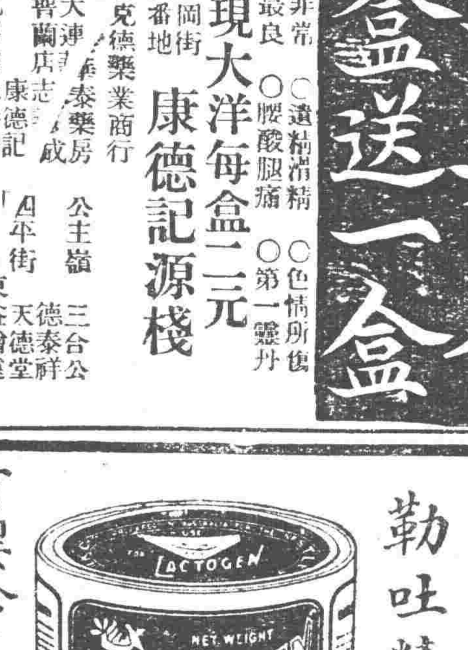

勒吐精老牌代乳粉

樣品劵
奉上郵票十五分請將勒吐精代乳粉一樣罐及育嬰指南一冊寄下爲荷此致
瀋陽浪速通三十九番地　英瑞煉乳公司
姓名
住址

感謝眼科聖藥（琥珀光明丸）
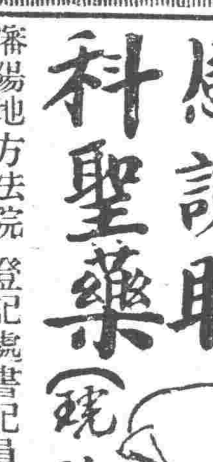
瀋陽地方法院登記處書記員唐宗寅先生來函云英美大藥房大鑒敬謝者敝人於去春偶患目疾初起不甚爲意漸至雲翳遮睛視物不明且觸怒時發因火即犯歷經中西醫治迄未見效終日憂悶不堪其苦因閱報載有貴藥房自製內服眼科聖藥琥珀光明丸專治男女老幼遠年近日一切雲翳障暴發火眼等症閱悉之下不勝欣喜隨至貴藥房購買一盒試服六日果然見效連服數盒目疾若失而翳障盡去光明復原矣斯誠不愧眼科聖藥敝人感佩之餘敬申數語以鳴謝忱
○謹將定價開列於後琥珀光明丸六日用量現大洋一元用二日者四角
○總售處奉天大西城門外電車站英美藥房

大連機械製作所
品目　鐵道車輛、鐵道路線附屬品及信號裝置◇橋梁鐵桁、鐵骨鐵屋、豆油容器、鍋爐類、汽罐、汽機、煤炭、各種機械類設計製造據付、鑄鐵、鑄鋼並ニ諸鐵物、壓延五類
製作所株式會社　本店　大連市沙河口霞山町
支店並分工廠　奉天西塔大街三町目（電話二一〇三番）

吉垣慶祝節序

【吉林】建國委員會辦事處、籌備之執政就任慶祝典禮、定於日本上午十時舉行、茲已將禮節擬就、訪錄如左、

慶祝時期及禮節

(一)、三月十日上午十時、長官率政軍警學各界及各團體各縣代表及民衆等、齊集禮場、(禮場設在公共運動場)文官服藍袍青褂、軍警服 服、(二)、振鈴、(三)、司禮官宣唱慶祝、人員各依次序就位、(四)、長官就位各局員各機關各團體各縣代表女界各代表及民衆均就位(其位次另行繪圖標明、所有與會司禮以及維持秩序各職員、另單宣布、(五)全體肅立、(六)鳴炮一百零八聲、外加飛機祝賀、並散傳單(七)奏樂、樂止、)軍樂)八)唱慶祝歌、(九)升國旗、奏樂(軍樂)(脫帽)、(十一)讀祝官讀慶祝詞、(十二)向國旗行三鞠躬禮、(一鞠躬再鞠躬三鞠躬)軍警隊行舉槍禮、(當司禮一鞠躬時、即由軍警指揮官發舉口令、)俟三鞠躬畢、再發槍放下口令、(十三)軍警奏樂唱歌、樂止、(鼓號)(十四)奏樂唱慶祝歌、樂止、(十五)三呼新國家萬歲、執政萬歲、東北民族萬歲、(十六)禮成撮影、

▲游行

禮成之後、於是日午後二時、各慶祝人員各界各團體各縣代表及民衆、齊集省公署前、各執國旗、舉行游行大會、各界均須豫舉各界總指揮、以維秩序、而免紊亂、其次序列下、

(甲)一、軍樂隊、(乙)二、軍警隊、(丙)三、各慶祝人員(丁)四、各團體、(戊)五、各縣代表、已(六)、民衆 其遊行路線、由公署前出發、赴禮場前、三呼萬歲、然後依豫定路線按次遊行、同時燃放白晝烟火及鞭炮、以資慶祝、遊行畢、復齊集公署前、演說散會(遊行單另定)晚八時由各慶祝人員及各團體各縣代表及民衆、舉行提燈會遊行、人互返公署後、放烟炮烟火、以資慶祝(遊)行次序與前同、(路綫單另定)

▲宴會民衆散給點心

本日遊行畢、公署及辦事處人員在公署大禮堂舉行宴會、以資慶祝、各團體及各代表民衆、舉行提燈會後、散給點心散會、新國家幸甚、十一日民衆演習秧歌龍燈獅子、以顯與民同樂之意、十二日休息、

建國大會宣言

王參謀代表馬氏演說

【黑龍江】上月杪黑龍江籌備建國會、各縣參加者、異常踴躍、足見四民心中尙念清室、是日馬長官因疾未能蒞會、特派王參謀代表到會演說等情、已誌本報、茲將王氏代表演詞列下、略云馬長官因疾未能蒞會、敬派敝人代表參加、以祝新國家之成立、並慶一般庶政之光明、惟余身係軍人、對於政治素不諳練、故無所建白、但希今後萬事皆依民意爲基礎、則將來滿蒙之繁榮、民衆之幸福、當可立待云云、決議、黑龍江全省代表大會、全體一致希望共和制之新國家、於最短期間內、急速成立、並將黑龍江全省代表大會宣言列陳如下、宣言詞曰、蓋伊古開國初基者首重民隱、以施惠發仁爲德、繼察時勢、以因地制宜而爲政、德政既彰、庶政百僚、無不循規蹈距、國焉不立、如若拘執已見、不審民心之向背、不順潮流之趨向、罔卹民隱、一意孤行、事豈有不敗亡者、而十餘年來、軍閥梟張、此起彼仆、酷吏剝削、相繼沒落、計其實地、徒害人民、現在東北政局既變、天予機會、猛然醒悟、正宜喚起民衆、速謀自立、而自立步驟、應採建國主義、以立基礎、中央主政有人以便講求良善政治、而利民生、然而安基礎、利民生者、則必固定國體、選任賢能、以慰全民喁喁望治之心、深盼有德政者、出而担當國是、拯災民於水火、奠邦家於磐石、今當肇造之始、建設允宜審愼、以現在潮流之趨向、應綜合各族、採用共和政體、以執政爲一國之元首、與全國人材、俾得各展其才、賢者當、否則去、嚴厲勸懲、賞罰公明、上無偏私之心、下無倖進之心、集思廣益、俾臻治理、而政治人材、賦稅宜輕、人民負担、使之心快、教育應在督促普及、以儲人材、訴訟貴乎詳審、俾免纏訟、悉採列邦之善、盡革從前之非、抱門戶開放主義、機會均等、善鄰提携主義、與民更始、共慶昇平、從此期建新邦、得資頓援、三千萬民衆幸甚、

名坤伶小黛玉服毒

入院生命尙可保全

【吉林】新和大舞臺、近由哈邀來名坤伶、小黛玉等來吉獻技、頗有叫座之能力、於三月四日晚、該伶小黛玉、不知因何原故、吞金意圖自盡、惟該晚仍免强出台作藝、惟散場較往日早一時餘、嗣經人發覺、送往德勝門外博愛醫院診治、昨聞生命尙可保全、其自殺原因、傳說頗不一致云、

孫廳長歸來復命

【吉林】吉林財政廳長孫其昌、前奉熙長官命令、去中東路線烏吉密處、與反吉軍首領丁超、接洽降吉事宜、已有十餘日、現已於三月五日返吉、向熙長官報告接洽經過云、

祀孔放假

【吉林】三月七日爲春季祀孔之期、長官公署、照例發出公函、通知各機關、屆時派員參加陪祭、由永吉縣政府籌備牛馬猪、及一切祭祀用品、各政界機關休假一日、軍事機關照常辦公云、

追悼林大佐

【吉林】上海中日衝突、前吉林邊防公署軍事顧問林大八氏、因憤勇損軀、吉林日本領事館、爲追悼慰亡起見、於本月四日、在日本領事館內、開追悼大會、中日要人、均往弔唁、並送輓聯、各軍政機關亦派員參加、慰亡追悼、頗爲一時之盛云、

大租徵收仍不旺

【磐石】縣政府徵收大租、向以春冬兩季爲收入最旺時期、乃自去冬以來、每日徵收多不過二百元、少則數十元、甚有日無一份者、茲經四派差催納、而鄉民手中多半無錢、亦祇有徒喚奈何、任催無着而已、故徵收、仍舊不旺云、

禁止軍隊索過站費

【桓仁】本邑地處偏僻、山林叢密、股匪素多幸東邊陸軍第一團團長唐甲洲來駐斯土、保衛有方、商民樂業、至紀律嚴肅、秋毫勿犯、尤其餘事、又恒境各村公會向受過站費之攪擾、所謂過站費者、即軍隊來此地面、倘不住宿、該村公會必與以若干之錢鈔、以補軍隊到他處食宿之用、而軍隊到他處食宿、並不化錢、此種惡例、行之有年、唐團長有鑒於此、因於日前出示、禁止本屬軍隊索要、此實唐團長關心民團之德云、

王旅一連移遼陽

【營口】本埠奉天陸軍第一旅王殿忠旅長、頃爲澈底肅清胡匪、而安閭閻起見、已經呈准省府、將營口海城盤山遼陽等十餘縣公安隊、劃歸調遣、補助剿匪工作、藉資澈底肅清、現以遼陽縣境、胡匪猖獗、於月之四日、特令該旅某連、開往遼陽駐紮、以資鎭攝云、

開會追悼殉職警士

【營口】縣公署縣長楊晉源警務局長白銘鎭二氏、以警士韓子新、因公殞命、除從優給予恤金外、並於月之六日、假小紅樓劇園、開追悼大會、警署所屬之分署分所警官、全體參加並有荒川日領事、林警察署長、及佐藤憲兵分遣隊長各代表、及商會李會長各執委員等來賓、共約二百餘名、各界贈送之輓聯花圈、不下百餘幅、門前商懸追悼殉職警士大會、及鼓樂棚二處、園內並有喇嘛和尙二十餘人、設壇誦經、台上設有韓警士靈位、香烟繚繞、紙灰狂舞、容氣頓呈淒慘、十二時頃、宣告開會、一、主席就位二、來賓就位、三、主席致開會詞、四、致祭五、讀祭文、六、奏樂、七、主席致謝詞、八、來賓答詞、九、閉會、已午后二時許矣、

小趣聞

◈更夫撈罐

【海城】邑東門外之東崗孤居尙子興家更夫王某、於五日上午十一點許將飯鍋燒開後即担桶赴井沿汲水不愼失手柳罐落於井內王某忙緣井內之石縫次第而下去撈、旁觀者以爲王某墜井必死、遂大呼快來救人、尙家聞訊、即馳報該管警所公會、及官警衆人赶到井旁、見更夫王某已由井緣緣手繫柳罐而上、大詰觀者曰「你們看甚麼、連活人撈柳罐都未見過嗎」、說罷、衆人始知誤傳、皆行四散、時已下午一點半、王某方担水至家、甫進宅門、焦煙薰鼻、開鍋一看、飯已煮黑、不堪充食、只好另行淘米再造、若更夫王某者、一已之劇而惹起近之恐慌、致悞家人之午餐殊令人捧腹矣、

◈徵求伴侶

【海城】前在公報廣告欄內、發現一徵求伴侶的廣告、內爲天津某女士、品貌兼優、師範畢業、現年十九歲、待字閨中、擬徵伴侶、等等的一類僞話、但未予素知有此種騙術、但伊會一試、今就此便、乃投函天津某寓、言徵求伴侶待七日後、竟接回函、伊言某女士、如何貌美、如何多才、請寄下通訊費國幣五元、即得某女士玉照、某女士便直接與先生通訊、討論一切切云云、予立即達函、僞言時下手中不便請候幾日、必能奉上、誰料此函發出後、至今兩月餘、亦無回音、日昨開生、値王友訪予、進門言曰、愚兒有一新聞、特告老弟、伊而言此事、並無音信、夫大洋五元、詭無音信、因此予特錄於報端、敬告諸位、求伴侶的青年、如遇此類事件、務須多多注意、幸勿墮計、以免受騙悔之莫及矣、

新國旗暢銷

【吉林】東三省新國家、現在已經決定、三月九日在長春市政府舉行大典、屆時唯一之需要、即爲新國旗、自今日起吉垣城內各綢緞莊、雜貨店均在門首或窗上、標以賣國旗字樣、即市中零販遊售者、亦遍街內、銷路大暢云、

朱團長出發勦匪

【黑龍江】自客歲時局變後、鄉間匪徒、乘機而起、綁掠勒贖、民不聊生、長官馬秀芳氏、目覩瘡痍、憫念民隱、自旅簡龍沙、重組新政、當派騎兵八旅五十二團、團長朱鳳陽、爲剿匪司令、立即督飭部伍、整備戎裝、馳往江北拉哈站家船口等處地方、捕剿各股匪徒、解釋民患、用安人心、至若股匪嘯聚、窮屬跳梁之徒、大兵到日、定必一鼓殲滅、鄉民長此以往、得享安閒之福、指日可待、馬長官愛民之心、誠可謂如保赤子云、

○ ○ ○

工業視察團來滿

【大連】大阪工業會、決定派遣一開錫毛織製糖製鐵等各界代表二十餘名來滿、視察經濟情形、該視察團下月六日抵連、歷遊鞍一行擬於奉天撫順公主嶺及齊齊哈爾等各地、往返約可兩旬、查該工業會在大阪擁有七百名之會員、是一强有力之團體、滿洲建國之初、儘先歡迎此項强有力之視察團殊饒有意義、再該一行人物如下、

栗本鐵工廠所主栗本勇之助▲大阪洋錫製作所常務稻田楨之助▲大阪織物株式會社長富谷元治▲伊藤忠商事株式會社專務伊藤竹之助▲東洋漆株布式會社常務加藤正男▲錢高組副社長錢改久吉▲大阪染士合資會社長市長寫三郎▲富車製造株式會社取締役支配人出羽政次▲大日本製糖株式會社大阪工場主事二宮貞▲大阪窯業洋灰株式會社常務谷口德政▲大阪市立工業研究所長理學博士高岡齋▲原田組社長原田猪八郎▲日本鑄鋼所社長奧村千吉▲長谷川商店社長長谷川義郎▲久保田鐵工所社長保田權四郎▲大阪織物會社專務田中知四郎▲大阪製鐵會社常務大森治一郎▲島田硝子製造所社長島田一郎▲武田長兵衛商店副社長樂學博士武田二郎▲日本樂器製造會社社長川上嘉郎▲外任友合資會社大阪工業人、學教授、京都帝大教授各一名、

善人之子

尙爲匪耶

【扶餘】本縣麗家窩堡住戶劉仁、務農業、家頗富裕、更兼劉秉性慈善、恤老憐貧、捐資建廟、外人咸以劉善人呼之、頃聞劉某之子、挺身爲匪、假名爲善、此之謂也、善人爲匪惡徒尙堪問耶?

宮文超再任公安局長

【松山鎭】錦縣前任公安局長宮文超、在任時政聲卓著、民衆信仰、離職去錦、已歷八閱月之久、事變前齊局長隨警務處西行去後、地方警政、委諸胡督察長維持治安、而地方民衆、各界團體、屢謀再請宮局長爲宜、派有代表赴哈、聘請宮來錦、適本月三日、應聘光臨、下榻于商會、宮君對於担任警政一事、竭力謝辭、奈一般民衆、敦從懇切、辭不容辭、宮君鑒於民衆之誠懇、允予担任、已於月之五日十時蒞局、正式接受局長之職、是日闔城紳商士庶、至局道賀者、接踵絡於、足徵宮君政績優良、致有今日之歡迎云、

糧價低落兩原因

【西安】縣街市中作糧商營業者甚夥、前者賣糧車少而糧價甚高、近來賣糧車漸多而糧價亦稍落、揆其糧價低落之原因有二、(一)各處均禁糧出境、不能如往日之運銷、(二)買糧者皆已覺悟、不用雜票、所花錢好不受折扣之損失、雖每斗少賣若干、亦甚滿意、前者大豆每斗價洋一元六角有奇、近日每斗只售一元三角餘、紅糧前者每斗價洋一元、邇日來每斗只售七角上下、包米前者每斗價洋二角有奇、此際每斗只售六角四五分、谷子好的價洋每斗價値一元有零、刻下每斗大價不過八角、糧價雖落、實業踴躍、孰謂錢法無關商業耶

產科講習所開課

【營口】埠南五台子防疫醫院、自裁撤後、該院附設之產科講習所、亦有連帶撤銷說、頃聞自警署長、以該所尙未一班、行將畢業、若從此撤銷、該生等勢必輟學、爲愛惜學子光陰、而免功虧一簣起見、故令該所長、唐天爛氏、於月之三日、開校授課云、

追悼胡隊長陣亡

【本溪】本縣陳縣長、公安局長、因上月二十九日橋頭公安一分隊長胡振起同日本軍警在黃柏裕村剿匪陣亡、昨四在湖山樓開追悼大會、中日軍警官長、各機關各法團新聞記者等、送輓聯、百數十條件、懸於樓內週圍、日方板津大隊長、飯塚憲兵隊長益森大尉守備隊長、植田署長、大岩所長均行禮焚香、並讀哀詞、尾崎石區長、板田煤鐵公司代表、平局長對村議長、小平驛長、平前田橋頭驛長、島田橋頭代表神仙佛教團代表、西松新聞代表等、焚香行禮、中國陳縣長常公安局長司大隊長常分局長、各機關各法團首領及各校長學生新聞記者等四五百人、各機關贈詞甚多、僧道誦經二台、中日各界致敬、自十二時至一時三十分散會、日本大隊長傳達關東軍司令官慰金、金票三百元、交縣長轉給其家族頗極一時之盛云、

運通久搶案結果

【西安】縣城小什字街西、運通久商號搶案、經胡匪彈傷張連長、迫擊砲李中隊長等在案、東邊保安司令部來電、將該案中之人犯解往該司令部審訊、曾誌本報、經代理保安司令傳參謀長、軍法處長王傑三詳細審問後、除將案內正犯高文齊、侯向臣、窩主曹二虎等在山城鎭即時槍斃、明正典刑外、其餘爲十家連坐、或間接房東等人十餘名、均令彼等回家安度、以免無辜牽累、聞被釋者已回安云、

縣長親換預徵劵

【西安】縣長戴蓮溪氏、因查前財政局所出之警學捐預徵券、行使已見滯塞、曾召集紳商首要人士、對於維持該券辦法、詳細討論在案、迭誌本報、戴縣長以該券若不積極維持、恐蹈農會長常永林所出、私帖之覆轍、而小本營業何以支持、於月五日戴縣長親至中大街、小什字街、平康里一帶等處、查詢警學該徵券如何行使、無損失、並面諭大小商家對於斯券千萬不要恐慌、十數日內必能與大家兌換奉票、決不令商人吃虧、當時將各小攤床、肩挑負販手內現有之預徵券、即行兌換奉票、而各小商咨時面有喜色、均感念縣長確實體恤商民云、

○ ○ ○

抽籤拍賣賍馬

【海城】本縣前經軍警剿匪得獲之騾馬一百卅四頭、曾經佈告招領、除已領者外、因逾限期、定三等公價、遵省令拍賣各等倩、茲以所餘騾馬卅九頭、而出價欲買者、竟百四十九名、當局無奈、即用抽籤式辦法、令各自抽一竹籤、籤上有字、按字可定得買與否、是項手續、已於昨五日辦理完竣卅九頭賍馬、盡賣無存矣、

又令鐵路傍禁種高田

【海城】縣當局前准日本守備隊函開、略謂滿鐵路傍六百米突【約合一千六百華尺】不准種高田、以防匪賊潛匿、致碍剿捕等因、縣當局以春耕在即、亟應預爲通飭、除前在村長會議席間面諭外、特於日昨令所屬農村、一體知照矣、

慶賀新國家官民遊行

【海城】本縣中日當局、爲慶祝新國家成立、特定於十十一十二三日再度舉行市民遊行大會、特許中日男女、自由通行華街日界、並備茶食點心任便取食、又訊海城車站候車室前、及中日交界之白寺西、均用松枝高紮牌樓裝以各種電燈、五光十色、燦爛奪目、並書慶賀新國家成立字樣云、

災情再緩報

救濟恐不及

【海城】縣公署前飭匪刦災區、呈報被災情況、以便轉呈省府、設法救濟而紓民等情、均詳本報、茲悉如期切實呈報者、只六七兩區、其他五八九各災區情況、尙未報到、縣署急待各區報齊後、方可彙轉省府轉瞬春耕已屆、五八九區若再遲延緩報 則恐救濟不及矣

國內外電報恢復

【海城】海城各界、賴以靈通消息之有線電報、自二〇九一八事件發生後、即阻隔停止官商民等、咸感沉痛、突於日昨海城電報局、奉到東北電信管理處電令、關于關內各省及日本朝鮮台灣各埠之電報、由即日起、一概收發、以是耳目久塞之官民、又去得互通佳音、咸呼新國家、一種更新氣象云、

日本酒源源進口

【大連】本埠之日本清酒、雖有釀造公司、但由日本內地仍源源輸入、計二月分輸入之淸酒、爲九百十一石一斗五升、較之上月減廿十八石八斗、茲分記各種淸酒數量於次、白鶴二五〇、七五石櫻正宗一五六三一石、菊正宗六一、一七石、千福三八、七六石都菊三一、八〇石、白雪三〇〇〇石、富久娘二八、八四石、忠勇二八、一一石澤之鶴二五、九五石、加茂鶴二三、七五石、菊美人二二、〇石、白鳳二二五、〇石、駱軍梅二二、五〇石、壽源一八、〇〇石、白正宗一五、九〇石、萬代一五、四六石、鳳凰白鹿一三、五〇石、喜代正一、二五石、云

牛城春發當被搶

准免包賠

【海城】縣公署前據五區牛莊城商務會呈稱據該城春發當呈該當所當存之物拘首飾、及一切貴重物品、均被股匪進城時、搶掠一空、現各當戶紛紛持票備款來贖、想原物既失、何所交付、懇乞法外施惠、破格優遇、准免包賠等情前來、縣當局揣情度勢、尙有可原、特批令准免包賠、用示體恤云

縣警規定

新領章

【海城】縣警局重新規定階級領章標準表、茲詳列於左、警務局長、黃金質梅花一枚、公保安大隊長、藍梅花五枚、督察長、各課課長、以及公安保安大隊附藍梅花四枚、分局長中隊長、督察員、公安保安隊排長、藍梅花三枚、分局員、分隊長、差遣隊、衛生隊各隊長藍梅花二枚、各警所分長、藍花一枚、警察公保班長、銅質襟章梅花四枚、一等警察三梅花二一等警察二梅花、三等警察一梅花、現正分別趕製中、一俟製妥、即分發佩帶矣、

淫婦拋夫

席捲而奔

【大連】夫婦相處純賴感情維繫乎其間、倘感情既乖鮮能保持永久者、市之西崗街三十番地住戶王凱臣者、懦弱無能娶再醮婦袁劉氏爲室、劉氏年三十結婚後、王則曲意承迎、旣憐且愛、而劉氏不甚歡洽、與王即有同床異夢之感、久見王對己之態、愈覺有所倚恃、遂漸放縱、竟乃有第三者參加王徵有覺察、究無確證、因時加防範、只免綠頭巾冠於頂上、劉氏之結識第三者、不過爲補王之不足、今見王反加防範、頗覺鬱悶、概初仍顧忌一切、迨後穢德彰聞、竟無從掩飾、王雖知其梗概、但總以維持情面計、未使公然指斥、劉氏體察王之情形、似有大開方便之門之意、乃將從前一切顧忌心、完全破除、放胆工作王凱臣始終裝聾裝啞、遂彼此相安、惟經久第三者與劉氏之感情、與日俱增、而與王之愛情、則自然適得其反、漸漸王更成爲彼等之障碍、因施行其最後手段、與第三者相謀之下、於月之三日午后八時、乘王凱臣不備、將其家中一切細軟、席捲偕逃、王凱臣歸來、見不但人去樓空、且並財物盡被捲逃、乃彙繕具失單、奔報小崗子署、請求搜查、刻警署已據呈代緝云、

匪由何來

【廣家屯】驛前義興店地臨馬市場、販牲畜老客、寄住該店者甚多、日前由山東來買驢老客五人、下榻該店、所携銀錢交櫃、於四日晚十二時許、該店主人報告警察官吏、謂闖入匪人三名、均携槍械、搶去洋四百九十元云云、警察遂將櫃夥等傳訊、刻正調查中云、

各機關趕製新國旗

【四平街】本埠四洮路局及稅捐局財務處市政公所商會等機關、近因新國家大典在即、首先趕製新國旗、係紅藍白黑滿地黃五色國旗、屆期除懸掛新國旗外、並舉行盛大祝賀會、各機關法團放假三日、以申慶賀云、

○ ○ ○

調隊長調城駐防

【開原】本邑警察局長程星五氏、因担任南西兩城門把守曾分隊長、在城數月、頗宜換防、於月之三號、令調駐防臭水甸子屯警察第二中隊、第一分隊、分隊長關錫侯率領所部長警即行來城、接替曾分隊長之防務、並令曾分隊長率領本部速往臭水甸子駐防、堵擊流匪云、

匪首劉海樂家賍物

悉被查獲

【海城】縣警務局長滕仲文日前出發剿匪、迭誌本報、茲滕氏於昨率隊在七區金坨子、在監禁匪首劉詳齡、(海樂)家搜出賍物甚多、計桌椅箱櫃化粧器皿、寶貴衣物、不下五十餘件、已於令派警用車押載解城以憑招領云、又訊斯項賍物、以由水坨趙貫一家被掠居多云、

全城易幟

【海城】本縣各法團各機關暨各商號、頃奉省指導部之命、於三月五日一律易職、將青天白日旗撤去、換紅黃藍白黑滿地黃新旗、以表慶賀歸順之意、刻各機關各法團各商號、均仿製完竣、定於九日起懸掛新旗藉表祝賀歸順之意云、

日警調查城內

日僑戶口

【海城】日本警察海城驛派出所警士三名、於昨六日由站來城、調查日僑戶口、計七戶男廿五口、女十八口、調查後返站矣、

王旅五百名

向瀋遼出發

【海城】駐海之奉天暫編陸軍第一旅、旅長王殿忠、刻以營海大小帮匪、已收捕殆盡、而查瀋陽遼陽撫順鐵嶺開原法庫一帶、股匪仍正猖獗、民不聊生、遂於日昨下午五時、令營長李懷宸先率步兵五百名、由牛莊出發、下午七時到海、八時即向遼陽乘車開拔、又訊、三二日再調五百名前往協剿云、

柴河堡

又有匪耗

【開原】縣境各鄉安堵、匪氛消沒、曾誌本報、於月之四號、接有警耗、馬賊綠林奸等領匪三百餘名、由鐵界竄至柴川河堡、鄉團勢單、匪衆披猖、是日早長匪已攻入、程警察局長得耗、大爲震怒、立即調兵遣將、務將此股荼毒百姓惡匪、殲沒淨盡而後已、

程局長

注重夜防

【開原】本城警察局長程星五氏、在舊歷年末時、已下年防戒備令、而一般官警防禦有方、商民人等得享太平新年之樂趣、至燈節畢解除戒備令該局長雖以年防已解、對于平日夜間防務、猶須有加無已、責成各公安隊、城防自衞團、消防水會九區長警劃清防線、每於夜間躬親抽查云、

四鄉安靖

慶太平

【開原】局界各鄉、自客年以元節後、經警察隊在柴河堡猛烈擊馬賊、該賊衆被打七零八落、魂魄皆飛、跑竄入鐵境、不敢再犯、於是全境四村、大爲安謐、人民高枕無憂、實賴警察程局長韓大隊長防剿有方保衛得力、不但盜賊絕根、竊偷之事已沒、於此促進新國家實現、不先不後、匪氛驟沒、堪稱國利民福之朕兆耳、

司法係三審制度

【海城】司法界消息、茲查一般無知訴訟者、對於訴訟案件、每有向法官情託之舉、以期得最後勝利、殊不知司法案件、係三審制度、即使法官諸受情託、乃因權非獨操、亦難以勢壓人無理勝訴者也、望各訴民、嗣後若起訴訟、無庸情託賄賂、以免不肖官吏之敲詐、致耗無益之錢則也幸甚、

縣長注意春耕

【開原】開邑於事變後、匪多如毛、姦淫搶掠、肆意橫行、鄉民不堪其擾、房舍化爲灰燼、各屯擄有、農具籽種柴草、多無存留、如此大劫、實爲找開破題兒第一遭也、縣長丁亦青氏、以春耕將到、對於被害程度、春耕寬力、必須詳查、轉請省

鮑仙洲任警教練員

【海城】縣警局爲造就警察操練、完成紀律起見、特選任一分局班長鮑仙洲、爲警察教練員、每日上午九時至十時、分班教練各警察操法槍法云、

帮匪

又發現

【五常】沖河第六區報告、該處突然發現大帮胡匪約五六百名、匪首名未詳、離該鎭不過十里、風聞內無槍者約數十名、請速派兵剿捕云、

胡匪不清

耕種無望

【五常】本報屢誌胡匪三五成羣、數百成帮、破鎭燒搶、擾害鄉民、無有結束之期、農民有牛馬之戶、白日送至深林、夜午回家、將來樹葉封山之時、胡匪更甚、望有剿匪職責者、速速實行、不然耕種無望、人民生活不保云、

新國旗

由縣署代購

【昌圖】縣公署以滿洲新國家成立在卽、各機關商號、急需預先購備新國旗、以便懸掛而資誘起民衆敬愛、當於月之七日、特派課員王希曾、赴各機關、各團體學校商號、一律開示購置國旗數目、並繳價款俾使彙齊、電請奉天指導部、代爲購置、以免屆時始誤懸掛云、

烟賭肅清

【開原】日陰曆新年、以社會人民之習慣、在年中以賭爲樂、藉資消遣、無如一般賭匪乘除大賭特賭、抽收漁利、引誘富家青年、擺設圈套、一墮其術、蕩產傾家、或流入匪類致於烟禁、由事變後稍有廢弛自丁縣長明令查禁、一般賭匪烟鬼、均抱戒心、未敢以身試法、因之立行消沒云云、

警隊雲集剿匪

【開原】駐鎭八寶郵大隊長韓榮宦氏、於客冬率隊在郵設立臨時剿匪司令部、地方立見平安、於昨(四號)突聞柴河溝柴河堡、於是辰刻大股馬賊侵入、該氏立統帶騎兵二百名、迫擊砲兩門、星馳往剿、於上午十時出發、至一時抵過孫家台、飛奔柴河堡、諒此烏合之賊、不難刈除焉、

稽查隊撤銷

【昌圖】縣境當事變之後、盜匪蜂起、伏莽滋滋、若不嚴加搜緝、治安堪虞、是以設置稽查隊、以補警察之不足、原爲一時變通辦法、現在地方治安、已漸恢復原狀、原有警察鄉團、足以維持、且地方款項缺乏異常、稽查隊實無存在之必要、擬自三月間即行撤銷、以節經費、曾經提出第三十七次會議通過、所有該隊出力官兵、應交警務局從優錄用、復蒙指導委員會同意、當於本月七日、正式撤銷云、

警界升沉彙誌

【開原】城九區分局長于百川撤職查辦、調八區八局長劉喜廷充之、遺該缺以九區局員武換文升充、所遺局員、調四區張分所長升任、前派七區裴代理分局長、調回仍充督察員、遺缺調五區局員姜毓奇升爲七區分局長、遞遺局員一額、以九區趙分所長升充、於月之五號正式發表、該員等分別前往視事云、

爲滿洲號

募捐資金

【旅順】市內華商公議會會長潘仙洲、昨日午後五時許、召集常事評議員、二十餘名、開臨時會議、討論爲滿洲號捐募事宜、潘會長首先捐金一百元郭建亭捐金五十元、其餘者捐金十元八元三元五元不等、共捐三百餘元云、

警署長履新

【旅順】日警署新任署長清水助太郎氏、定於本月、七日由門司出發、九日來旅、接任視事、係屬東廳採開之新人材矣、

世界珍聞及其他……

美總統令全國動員 搜尋飛行家愛子
一千僧侶開祈禱祝福大會 世界各國函電紛馳慰問

紐約電云、飛行家林德伯大佐愛子、被匪綁去一案、現已發現匪人之私函一件、註明索欵五萬美金、方能將人票交還、因是全美官府益爲震動、大總統胡佛、於四日特下令美利堅國最高警察機關、及『機密局』全體動員盡力搜尋、美國瑪尼庫地方僧正、招集僧侶一千餘人、爲佐愛子查理斯二世開祈禱祝福大會、並有多數兒童參加聞大佐夫妻方面、連日接到國外國內各地慰問探詢電報已有數千件之多云、

往日豪華如夢醒 怒郎薄倖竟成瘋 名舞女 下場堪哀

北平函云、麗英女士、浙江信州人、幼時即喪失父母、受乃兄撫他成人、年及十七、因不堪兄嫂之虐待、隨友赴滬、自謀生活、抵滬後、即寓居北四川路公益坊一百七十五號、繁華上海竟無容身之地、經濟又無來源、初欲入工廠習藝、苦無人推薦、居留海上、已將三月、後爲衣食所迫、操習舞女生涯、自此日有收入、衣飾極求摩登、在滬將及半載、繼聞北平舞業繁興、遂於二十年七月中旬由滬來平、供職華北及哈佩等舞塲、當時收入頗豐、因平日奢侈成習、毫無儲蓄、自九一八事件後、國難日急、自應摒絕一切非正當的娛樂、於是所有平市一切舞塲皆奉命停業、麗英即得此感受失業之沉痛打擊、於百無法之際、乃哀求過去往來密切之主顧、予以少許津貼、維持現狀、有住居皮庫胡同某公寓之住客周某、肄業附近某大學、因時好跳舞、與麗英結識、見伊頗有幾分姿色、常思染指、故過從甚密、自麗英失業後認爲時機已至、盡量要好、向家中設法騙得大批現欵、向伊誇示其富豪闊綽、麗英遂爲金錢所迷惑、自實行姘度之後、即寓居興盛胡同三號、彼此感情甚爲和洽、未及二月、因麗英揮金如土、周既無獨立生活之能力、家庭又不能多籌兌欵、負担頗感不易、彼感情亦漸趨惡劣、數日前周隻身外出、至今未歸、麗英等候甚久、仍無音訊、始知其潛逃、由是深感隻身在世、舉目無親之苦、日夜憂慮、致染重病、現因無人照應、已入瘋狂狀態、鄰居將伊殘餘衣飾典當、送入協和醫院救治云、

瓜子考

我國習俗、恆以茶烟欵客之外、輔以瓜子、考瓜子之種類綦夥、產於膠州及贛省信豐者爲最佳、而土人植瓜初不以爲則、而視就中所含仁之多少爲衡、瓜瓤則棄而餵豕、蓋是類瓜質、仁浮於瓤、淡薄不可食也、

瓜子之製法及揀選推蘇州爲最精、究粒粒純黑、扁闊勻稱、或以玫瑰汁同炒、或以甘草飛鹽作點綴、沁以薄荷汁者、厥值較貴、該處人士之作客異地者、輒携多量俱行、贈友好之餘、貯以錦罐、閒時取以磕牙、亦大足慰橫溢之鄉思者也、

澗板瓜子仁味濇澁、形色又不美觀、昔旅贛省時、土人競以生瓜子敬客、予不慣食、彼輩愈瞠目訝異、而自納于口、且嗑且談、似覺甜味非凡、夏日啖瓜後、所積貯之子、或黃或白、或花黑色澤不一、加以甘草屑炒、蘇州人皆多之爲『村園西瓜子』亦殊別饒風味、蘇州黃埭鎭、亦夙以產瓜子名、前年友自其鄉間帶來數十罐、分餉戚友、予得其二、歸而嘗之、洵覺名不虛傳、磕瓜子、亦有擅長、外行之別、善磕者、具完都作雙瓣、不善者嚼粉碎、甚至連仁吐棄而不獲其眞味、未免大煞風景、瓜子之殼、任意吐於地上、殊屬可憫、予新得一極簡單之發明、食即備一舊信封、且磕且吐其中、食畢棄諸字簏、其手續既簡且捷、設有生客亦可另置一種有色彩之紙套、備其吐棄、既合美術、復可掩容之不善、磕而嚼碎外殼之醜、

清世祖順治皇陵被盜？ 遺骸裸体棄於金棺之外
◇…據稱係在房山縣若斯非爲孝陵

據東報載稱、北平確訊、清世祖章皇帝順治皇陵、現被三十餘名盜墓匪人、將陵寢發掘、御用殉葬金寶、悉被竊出、帝之遺骸、裸體棄於金棺之外、慘不忍睹、聞盜陵匪人、有被逮捕者、訊問結果、或有某項背景云、按東報所載陵之地點、爲京西房山縣（俗呼西陵）、然非爲順治孝陵也、據清史所載、清世祖葬於東陵馬蘭峪、若斯則被盜之陵、或另一清帝、非順治也明矣、致野史所傳、章皇帝五台高隱、陵寢所葬、乃爲衣冠、如爲信史、則所載一切、益可証非順治帝陵也、

地震學 研究〈考証〉（九）

具向外開展之形、且沿岸之海由淺而深者、則沿岸之海甚深者、則恆發不生激烈情狀、今姑就海底地震所起之海嘯而論其概略、則以下數種之事實不難能推斷而知焉、即（一）海中斷崖之崩落、若所崩落之岩石、體積巨大、既使海水起激烈之動搖、同時復挾甚大之勢力與海底面衝擊、發生非常之聲響、或海底之陷落或隆起其在此例、當地殼上下變動時、若勢極急劇、即其面積不甚寬廣、而海水之動搖、亦可受莫大之影響、至地震之中心點若在海底而之不甚深處、或直接在海底面、則所生之海嘯其激烈更可想見今此如因海底火山之噴出、及海濱火山爆破更足以促海水之激蕩、而生海嘯、則其例尤多、

綜以上所述、今世地震帶之諸區域、如美國之西海岸、南美之智利等國、亞洲之日本緬甸印度諸區域、以及南洋羣島、歐洲意大利葡萄牙等、在近今數百年、地震巨災、互相循環不已、加以精密之統計、其間恍若有一種之周期存在焉、即就九月一日日本東京之地震、以因想一八五五年十一月十一日東京江戶川附近之大地震、二者距離約六七十年、如一八九一年彼國濃尾之大地震算入、則適爲隔三十三年而生一回之大地震災、此在事實上得付早奇特之觀乎、然加以科學的觀察、亦未始無蹤徑可尋、蓋地球表面上在地勢參差不齊之處、地殼內恆有若干部分之弱點存在、而使其壓力不平均、此不平均之壓力、涵濡蘊積、經若干年後而達至極度、則地殼之一部或遂破裂、或陷落、而發生地震一回、使其所存在若干部分之弱點消滅淨盡、消滅之後、再由其他種種原因而生若干部分之弱點再發行、積久而後再地震、循環往復、周而復始、洵屬事理之當然、故現今地震學家、當一地震大震動後、本地震學上自身之考察、及其他諸科學之關聯、雖不無多少之預知的可能、設若將地震一科亦如天氣預報之例、而爲確定時日之預言、即現時爲絕對的不可能之事、況吾國人之尙在科學幼稚時代乎、吾國之位置既在地表面上之安靜部分、而欲行地震周期之研究、較位置於地震帶上之諸國、尤爲困難、吾人試就歷史上之地震記載、而施行統計、自周幽王二年始（即西歷紀元前七九三年）至現今而止、地震約九百數十回、其間之四百餘回關於歷代京師之地震、皆係微弱震動、惟元之元統元年（西歷一一三四年）史載京師（北京）地震、雞鳴山崩陷、方百里爲池、人死甚衆、此外如陝甘等省、該處地殼構造略呈特異之性質、激烈地震比較的回數增多、安徽閩廣則間亦發生激震、如近年來霍山汕頭固原等地之大地震、皆其顯著之例、其餘諸省、受大地震災害者、不甚經見、故就此種之地震記錄、以之與地震帶之諸區域相較、當然有甚大之差異點、蓋統論全地球之地殼組織舉凡地震帶之部分、其地殼內部亦未始無若干弱點之存在、但須經百年或數千年或數十年始蘊積達極度、而發生激烈之變動、設偉根據有史以後數千年之事實、而欲賅括地球生成後無量數年代之地殼變動、而爲理想的預言、則揆諸科學上原則、其無成立之餘地、當無俟吾人之嘵嘵以辯

上海血戰一月紀念 各團体同堂大哭

上海函云、全滬各團體、於國軍未敗退之先、上月廿八日、曾開血戰週月紀念會、出席者、悉爲各團體代表、名流聞人、首由十九軍代表報告戰況經過、戰鬪損失、人民死亡、與双方兵士之肉搏慘狀、言至此、全各要人等一齊大哭、悲不成聲、歷一時餘、方止痛含淚、了草議决各項通電與報告云、

美人計 歐洲國際間女間諜紀

女性在政治上勢力、自古迄今皆有微、妙之作用、我國歷代凡可以操縱帝皇、左右國政之后妃、大抵爲權奸所行使之美人計、用以迷惑獨夫同結寵幸、在歐戰以前、國際舞台、利用美人計、刺探機密、尤爲常見之事、此與我國往事、雖有不同、而以顏色惑人則一、女性從國內政治到國際外交、活動範圍、更覺擴大、最近歐洲政局漸感不安、所謂女偵探者流、亦大形活躍、若裝或飾貴婦人、或裝打字機生、或投身爲女侍、一見雖分眞僞、唯有一共同之點、而足令人注目者、即若輩皆爲絕世美人是也、談吐風雅、行動敏捷、似爲若輩當選女偵探之一種要件、現時在偵探戰線上活動之女性、其數遠過於歐戰以前、是亦談國際政治者、所不可輕輕看過也、

據巴黎警察廳最近調查在法國境內秘密活動之外國女偵探數約數千、若合柏林、倫敦、維也納、羅馬、各國首都計之、其數當在數萬以上、此輩女性特其天賦之美貌益之以華麗之服飾、勾引男性等於摧枯拉朽任何大官、任何青年、對於此輩女性、幾無抵抗能力、及其旣受迷惑之後、便成戀愛俘虜凡屬軍事機密、外交秘件、無不樂貢獻於該女性、以博其一盼之愛憐、近來各國爲抵禦此輩女偵探之政、亦遍布男性偵探網、包圍女偵探、終日追隨設法破獲其秘鍵、是以現時國際偵探戰之激烈、實爲從來所未有、最近羅馬尼亞首都曾加列斯特發生一女偵探案、頗轟動歐洲視聽、案爲數月前、突有一女性出現曾府、自稱爲奧士蘭達夫人、且有博士頭銜、操英、語、無異英倫上流婦人、叩其籍貫恆謂爲奧產、意語雖不甚佳、法語則頗流暢、不特擅長語言學、心理學造詣亦復不淺、才貌兼備、聲譽大、社交明星、名播遐邇、曾府第一歌場劇院之頭等包廂、無夜不見奧士蘭達夫人之芳蹤、而好色者流、環繞左右爭獻殷懃、奧夫人一言一話、一顰一笑、若輩咸視爲估其自己程度之雲寒暑表、其不得親謦欬者、便情火暗燒、鬱鬱無奈、而奧夫人對人宛如深山湖水、碧空晧月、靜寂清澈、一塵不染、來者雖不拒絕、然决不輕假顏色、惟交際既久、心理漸明、奧夫人所好與往來者

產象 王老二猪

徐州訊、徐城南馬路附近居民王老二、素以養猪爲業、年來盈餘頗豐、日前王家養之猪內、忽有一猪生產兩猪、該兩猪頗類似象形、嘴尖鼻長、皮係白色、體高、四蹄亦與象同乃一雌一雄、事傳遠近、咸往觀睹、詛王以爲不祥、生下不兩日即行餓斃、王更去其皮、持往城內各藥店出售、以象皮可治刀傷、猪能生象、亦奇聞也、特記之以供研究、

古都舉行賽脚會 城防官迫令解散
□……河南纏足之風猶熾

河南纏足之風、迄今猶盛、每屆上元春節、例有賽脚會之舉、城廂婦女、均盛裝艷服、坐街旁、翹足以待遊人品評、所著弓鞋多繡金綫花彩、其價額有値十金之巨者、今年上元、洛陽因首都所在地、方較常繁盛、故賽脚會會舉行、婦女往賽脚者尤多、沿街店戶、燈燭輝煌、往觀男女不下數萬人、事爲城防指揮官瀉劍飛所聞、以行都重鎭、豈容有此怪像陋習、遂遣兵士分途勸導、迫令始脚婦女、限令立刻出城歸家、否則重罰、於是一場盛會害始閉幕云、

何主席尊重舊禮教 阻子納妾禁女舞跳

據漢口歸客云、武漢行營主任兼湖北省府主席何雪竹（成濬）、亦今日國民政府之干城也、性極亢爽、馭下綦嚴、故其部屬每不敢對之妄發一言、尊畏有加、何對其家庭、亦主張舊禮教、不尙新潮、前年其公子流連海上、羨坤伶潘雪艷之姣好、欲娶爲妾、事聞於何氏、匪特不許、託徐朋西將軍嚴予申斥、好事遂爲其阻止、願猶有一事、即其女公子、某荳蔻年華、富於新的思想擅交際、初其女公子欲習跳舞、白於何氏、何期期以爲不可、其家教之森嚴、觀此乃信而有徵、何氏又謂凡男於革命之人、必須竭力尊重舊禮教、蓋不如此、則中國之事、必至放縱而無維繫、其注重舊道德有如是者云、

洮昂鐵路標購工務機務材料 廣告

本路標購工務用線路五金工具雜品四類機務用水道雜品油彩電氣工具五金薪油七類材料如有願承辦者可向本局材料課領取標單及招標簡章定於三月十五日下午二時在洮南本局當衆開標投標商家於開標時須繳投標押欵現洋三百元中標即作承辦押欵未中者於該標解决後如數發還再因路遠不能來人投標者可將標單押欵先期寄交本局特此佈告

齊克鐵路標購工務機務材料 廣告

本路標購工務線路工具雜品三類機務雜品色彩電氣工具五金薪油六類材料如有願承辦者可向本局材料股領取標單及招標簡章定於三月十五日下午二時在洮南本局當衆開標投標商家於開標時須繳投標押欵現洋三百元中標即作承辦押欵未中者於該標解决後如數發還再因路遠不能來人投標者可將標單及押欵先期寄交本局特此佈告

滿洲國建國記念章

製式樣子送呈

表面極彩琺瑯新國旗　背面琺瑯國圖委浮彫

表面極彩琺瑯新國旗　背面溥儀氏寄字浮彫

滿洲國官公署指定

大連市山縣通七七 金華號本店 電話七九四六番 振替一五九九八番

聞

哀啓者不孝男吉甫等罪積深重禍延顯考王府君諱貴崇字曉峰痛於辛未年陰曆十月初十日卯時壽終正寢距生於清光緒辛卯年六月廿六日未時享壽四十一歲茲擇於大同元年三月廿日（陰曆二月十四日）安靈 三月廿一日（陰曆二月十五日）開弔 三月廿二日（陰曆二月十六日）發引回籍安葬恐訃不周謹此訃聞

孤子 王吉甫 王吉湘 泣血稽顙

胞弟 王貴和 王貴德 拭淚頓首

通訊處 奉天日站彌生町四番地 盛京時報總發行所收

嬰兒大救星

其世家傳秘方 市政化驗許可

張夢九專理嬰兒雜病 現寓奉天小西關寶慶堂應症今藉本堂開幕之期將世傳良約照原價減半出售歡迎顧主之雅意也

嬰兒

消疳散 主治食積內熱咳嗽腹痛嘔吐瀉痢面肌瘦久服能令嬰兒肥胖不論有無疳症瘦弱小孩通可適用

平熱散 主治驚悸失魂肺咳促喘胸脹身熱午後發燒一切抽搐痰痼及四時不正之瘟病純爲肺炎咳嗽之良藥也

止痛膏 晶能提升嬰兒氣卵一貼管保斷根凡小兒腦痛寒脹瀉痢不受以及女子下部寒盛久不受孕貼之都能奏意外之功效

瀋陽分銷處、日站茂林飯店、小西關信源祥、大西關胡同福增合、大街興隆德、大南關大德祥、小西關、市場信元長絲房、中街吉順隆絲房、大北關恆興源、大東關大街慶太成、小東關同興、和發、大北寺清眞孟ガ藥房、總發行處、瀋北郎家、外埠函購郵費另加一成

新委西安縣分館

本報西安縣分館委任張小濟爲經理員自一月二十一號起開辦仰西安各界如有訂閱廣告者祈逕到分館接洽可也此啓

本報 盛京時報社營業部

救命之恩 終身難忘

褚殿甲照片

鄙人於民國十四年新正月間、同友消遣逢場作戲、因一時失愼、不幸就將這危險之梅毒病、染到身上當時雖然治癒、但因其根未除、每逢交春必要發犯一次、隨犯隨治耗費金錢若干、始終未得痊癒、忽於去春病勢加重、全身骨節疼痛、動轉十分艱難、日間稍輕入夜更甚、竟臥床兩月有餘、飲食漸漸減少、各處聘醫調治、不見絲毫功效、自思之將來必爲廢人也、幸蒙南滿站福順棧經理、魏秀峰先生介紹、到小西門裡干石橋胡同、何子範醫士處調治、該大醫士果稱爲花柳專科、熱心濟世、診察之後、射針服藥僅十餘日、諸症痊癒也、此乃不幸中之大幸、當時雖已治癒、鄙人仍慮其來春再發、焉知今春並未復發、而身体較前更爲强壯、如此可証明該大醫士、所用之醫藥確係根本治療、不愧稱爲花柳專科、並非凡凡者比也、感謝之餘無以爲報、特將經過之一切情形、並鄙人照片一張登諸報端、略表謝忱、一爲感謝何子範醫士之大德、二爲介紹患花柳病者諸君速往該處求診、免受無限之苦、而同享健康之福也、

奉天南滿站瑞豐公司經理 褚殿甲謹啓

子範醫院設奉天小西門裡干石橋胡同 分院設哈爾濱道外正陽八道街口內路東便是

謝王內白骨、令僕終生感而云

復恢人生樂趣

（天津）日界旭街古玩業巨商王東興先生來函云、僕年四十有二因操勞過度、致患陽萎神經衰弱症、人生幸福盡失、屢經中西醫診治、毫無效果、近聞友人服『龜齡機』頗有神效、乃購服四盒、連服一月宿疾若失、恢復青年之生殖力矣、一如青年時代、陽氣旺盛、具實驗之結果如是、故以此藥介紹于各戚友數月之內、已試十數人、凡患生殖器病、而服此藥者、皆得改造生殖力、轉弱爲强云、

半打亀齡機 化爲王麒麟

（大石橋）湯池西劉杏五函云僕經商營埠、事務紛繁、南北奔波、精力缺耗、竟至腎虧腰痛朝夕寢食不安、苦惱之情、不堪言狀、兼以年逾四旬、子嗣更覺無望、施遇余至友勸服『龜齡機』半打之後身體大見强壯非特諸病若失、今春賤內又生一小兒、以多病孱弱之身今竟生子、非『龜齡機』之功、何克臻此銘感之餘、謹此登報致謝、藉揚龜齡機之奇效云耳、

夫婦獲益 皆大歡喜

（河北）前陸軍製彈廠運輸股主任蔣瑞卿君函云、敝人近年以來、事繁忙迫、日無暇晷以致精力消耗、記憶力衰弱、全身倦怠、近又患腎虧早泄等症、而內子亦患月期不准宮冷等症、致夫婦之間毫無人生樂趣、近聞友人服德國新藥『龜齡機』奏偉大效果、敝人夫婦因亦購得一打服用、半月後精神大振、食慾銳增、連服一月、余夫婦之病、盡除無有之鄉、重享人生幸福、感激之下、余夫婦皆念『龜齡機』不置云、

慧華女士 伉儷情深

（興城）于希文君、省垣小學教習也、前在津埠求學時、因用功過度、致染腰脊痛疼、頭暈健忘之症、迨與慧華女士由戀愛結婚後、伉儷情深身體益增衰弱、而色萎黃、喘咳不止、其夫人慧華女士憂之、四出延醫、缺乏良效前閱盛京時報載德國新藥『龜齡機』主治腎虧等症、遂購半打服用、腰脊痛愈、續服半打目明神清、記憶强健、腰脊疼痛腎虧滑精之症、永未復發、龜齡機眞腎病之絕妙仙丹也、謹此聲明、

生死人 而肉白骨

（開封）女學校教員李亞君函云、因求學過度、以致心神交傷又身體素弱、早成貧血之症午後發燒、夜間尤甚、有時咳嗽氣短、喘咋經血數月未見每經醫生診治、即云癆症、調方無效、必勸善養、輾轉床頭、苦惱已極、偶閱報載、貴行之『龜齡機』頗有神效、因購服之確見功效又服數盒、發燒咳嗽等病、盡愈、經脈復至、體力如此、『龜齡機』眞可謂生死人、而肉白骨、

張競生遺毒

（哈爾濱）顧鄉屯有材永森者初中之畢業生也、年方二十畢業後、即賦閒家居、素好小說、偶於友人處、獲得性史一部晝夜誦讀、竟患精神恍惚、頭痛、眩暈、遺精萎黃之病、始驚懼診治久未見效、後閱報見『龜齡機』奇效一則、因購半打服之、諸病立痊、體力恢復至於常人云、

○龜齡機裝在美麗金盒中

世界新藥『龜齡機』是專治男女生殖器病的奇藥是男女愛情、實缺少兒女的仙丹、返老還童的、實筏其配製原料、純用青春動物之生殖腺、配以高貴藥料所製成、故効力絕大萬試萬靈、復經衛生試驗所化驗證明有效、特許專賣、

主治 男子生殖器病、腎虧早洩、陽萎遺精及發育不完全、性感缺乏、貧血、作事厭倦、消化不良視力減退等、及女子精脈不調、過多過少、經脈閉止、子宮寒冷、腹痛、赤白帶下、半產、及卵巢發育不良、難以受孕等尤爲特效、

○龜靈機養身固精之奇效

『龜齡機』具有極大滋補力、其一盒之効力、遠勝中國參茸一斤、故凡吸鴉片者、老幼衰弱者、青年腎虧者、均宜速服『龜齡機』又患早洩病、則男女間快味缺乏此藥有滋補眞陰中陽之力、患者速服、無不立愈、

龜靈機 每盒一元五角 每打十八元 總經理 上海德生洋行

特別贈送

本藥在東省發行一週紀念特提五千盒、作爲贈送東省人士之用以昭效力、而便推廣、照以上定價、在代售處凡購買龜齡機者、即贈一盒、凡購買龜齡機半打者、即贈送半打、多者不贈

東省總經理 奉天鼓樓南 金城大藥房 外埠函購欵先滙寄費在內即寄上不悞郵票代洋十足通用吉黑郵票亦可

外埠代贈處 安東瑞祥泰 洮安德慶仁 遼陽義和堂 營口中西藥坊 長春中西藥房 濱江中西藥房 大連可德藥坊 吉林五洲藥房 鐵嶺和發久

贈送家庭寶庫

內載家庭衛生普通病症簡易醫療法數十種及婦女行經衛生胎產乳娃等保護法若干種插圖七十餘凡注意婦女第一衛生者不可不讀

函索附郵票一分即寄

奉天鼓樓西 金城大藥房啓

開學聲中 贅舍彙聞

私塾現狀

【大連】本市華人教育、除官辦公學堂而外、尚有各法團設立之學校、及私人設立之私塾、此項私塾須經由關東廳當局許可、方可設立、茲調查教授漢文之私塾、共有百〇五處、所收生徒一千四百三十人、教師百六十人、學科即以漢文算術爲主體、兼或有附授日語及裁縫者、該私塾所收生徒、程度至爲複雜、教授亦難、就讀者、多係貧家小兒、入塾稍習寫算、及算術、即便投入商界學賈、近因官方取締基嚴、已多有採用公學堂、課程教授、力圖刷新、並聞近有因私自選居及自由停課者、均經民政署取消、計約十處云、

東語學舍 招新生

【海城】本縣東語學舍、早已佈告招生、現因考期迫近、報名無多、特改月之十日考試

各校開學

【桓仁】教育局前奉到省教育廳通令將寒假開學日期延長五日、是以原定於二月廿五日開學、延長至日昨（一日）始行開學云、

呂校長熱心盡職

【小蒲台河】第六區立兩等學校、校長呂周忱氏、供職數載、對於學務興革、整理頗見起色久蒙當局嘉許、茲因本月十日開學之期在即該校學董及一般職員等深恐該氏有辭職之舉、迭次要求早日到校整頓一切事務 近聞該氏已束裝抵蒲不日到校籌措應行各項以期開學云、

緩期開學期

【扶餘】本邑客歲年景荒歉地方機關、因而收入不佳、教局無所進欵、日昨（二月一日）該局飭令縣立各高小暫行緩期開學云、

派員併村

【岫巖】縣公署劉縣長、以閭閻金融滯澀、生活維艱關於所屬村民負擔、如村界不勻、甚攤派難公遂毅然將全縣歸併四十八村、就中土地肥瘠戶口多寡極須詳切規畫實地截查方爲得當、主義一定、當遴派併村委員鄒立珍趙存誠王峻亭等數人分頭調查不日實現新村界、一般百姓咸爲感激云、

稅總局 不能變動

【岫岩】財政廳規定莊岫稅捐總局設在大孤山、以後岫城各界以與高春溥局長關係深切、不忍其去、慮及總局駐岫城防可堅固、諸般有益、遂聯名懇請財政廳可否成命收回、將總局改設岫城、該廳據此以事關全省稅局變動、已經定案恐他縣援例碍難照准、故高局長由莊返孤暫不能來岫云、

胡匪又行 開捐

【盤石】去冬胡匪駐軍及警團協力搜剿、幾已肅清、乃近又三五成羣、各處綁捐、昨由郭家橋來人云、該處被匪四人按每晌地捐現洋二元、現以手無錢、故來城借貸、以叁照納等語云

縣府接收印花

【盤石】本縣印花稅分處歸併縣政府兼辦、早有明令、茲該處亦將一切交代事宜、預備完全移交通知縣府、何縣長當即派會計員王煥章前往將印花婚書鈐記等項、逐一接收、併將該處舊有木質機關牌二塊取去掛於縣府門首、是以此後凡有買印花婚書者、須赴縣府購買云、

委派分局長

【磐石】三區公安分局長闞瑞亭、日昨呈長假、業經照准、全公安局長同時乃委派薛鳳山充任、聞薛新分局長現正摒擋一切、擬前往接事云、

撤換局員

【磐石】本城北門分所景局員、經全公安局長以前次李高兩姓被搶、曾指令限一星期破案、而該局員逾期竟無所獲、乃即撤差、以資儆戀、遺職改委韓守中接充、故韓局員本日已到所接事矣、

警學團 欠餉多

【磐石】本縣公安局教育局保衛團三機關、全部薪餉、向以財務局之地方捐收入項下爲支出、乃自去秋後捐收銳減、因之薪餉積欠迄今、捐收依然不敷支出、是以三機關之欠餉已至五萬餘元有强云、

稅局稽查長返局

【盤石】稅捐局稽查長張乃秋、前爲其子完婚、回籍辦理茲已完竣、故於昨日返云、

哈洋暴漲

【五常】去歲哈洋兌換吉錢每元三百二十吊、刻下交通斷絕、商業荒閉、哈洋缺乏、每元價漲三百七十八吊、尚說有行尚無處購買云、

匪破山河屯續訊

【五常】本邑山河屯、月前十九日被匪千餘名攻陷時、匪將什字西燒六家、萬發完邵全被燒、稅捐總局丟失稅欵約千餘萬吊、商民大小槍枝損失約二千餘枝（除萬盛源燒燬）未被匪攻破、完全保住、其餘商民被匪搶掠一空、繼而復被地方流氓無賴等乘機掠奪、肆無顧忌、現在該屯商民啼飢號寒、淒慘不堪言矣、

美味 滋養 葡萄酒

赤玉牌葡萄酒

赤玉决非精力之一時的刺戟藥係改造体質的眞爲强精飲料蓋疲勞或倦怠時祇此一杯充分恢復矣

森永糖菓

牛奶糖 咖啡糖 餅乾 果資糖 牌膳糖 牛奶 牛奶粉 茶菓 哥々粉 其他送禮品 各種糖菓 一概俱全

滿洲總經理處

大連市雲井町二七番地

森永製品滿洲販賣株式會社

受信沙河口局私書函第六號
電話 賬房圓九〇二一番 華商部九八八四番
略號受電 ダイレンモリナガ
振替大連四二〇二番

請用

普利濟斯屯汽車皮帶

斯界最高級品！ 强韌無比!!!

走行記錄五萬八千英里突破!!!

BRIDGE STONE TIRE & CO

代理店

大信洋行

奉天大西邊門外　日電話二二三七　中電話四〇九二

勿驚!!服藥後於五分鐘內頭痛立止。一次即愈恍同惡夢初醒之快。

本劑係松本不老窩大醫士所發明本自己多年之硏究及實驗精選最新純良之葯品更對於藥理葯性加意窮討始獲茲優良之新葯也無論如何頭痛百葯不效一服此錠即霍然若失倍常愉快試用家均推爲清腦止痛專門的大奇葯因效力過覺神速而顯著或有疑葯內含有痲醉性葯品此雖難免人之推測但本劑敢云經屢次之化驗絕對保証毫無痲醉性葯攙雜其中希患者安心服用現新發賣一種錠劑較前之丸劑其代價雖低減幾當前額之半而葯力則仍昔不因價廉而減效也

清腦 新劑

翠雅

主治

暈船車頭痛。感冒性頭痛。腦病性頭痛。逆上性頭痛。神經性頭痛。宿醉之頭痛。子宮病頭痛。貧眠性頭痛。歇私的里性頭痛。

凡患腦病神經衰弱及神經過敏症以及大便閉結者須常備本劑如車船旅行集會觀戲等更應攜帶以備不虞用法及說明書均附葯品盒內

新製錠劑 定價
拾錠（二回分）金參角
廿五錠（四回分）金五角
四拾五錠（九回分）金壹元
壹百錠（廿回分）金貳元

各地有名葯房均有代售

本舖 松內楠陽堂 大連市伊勢町

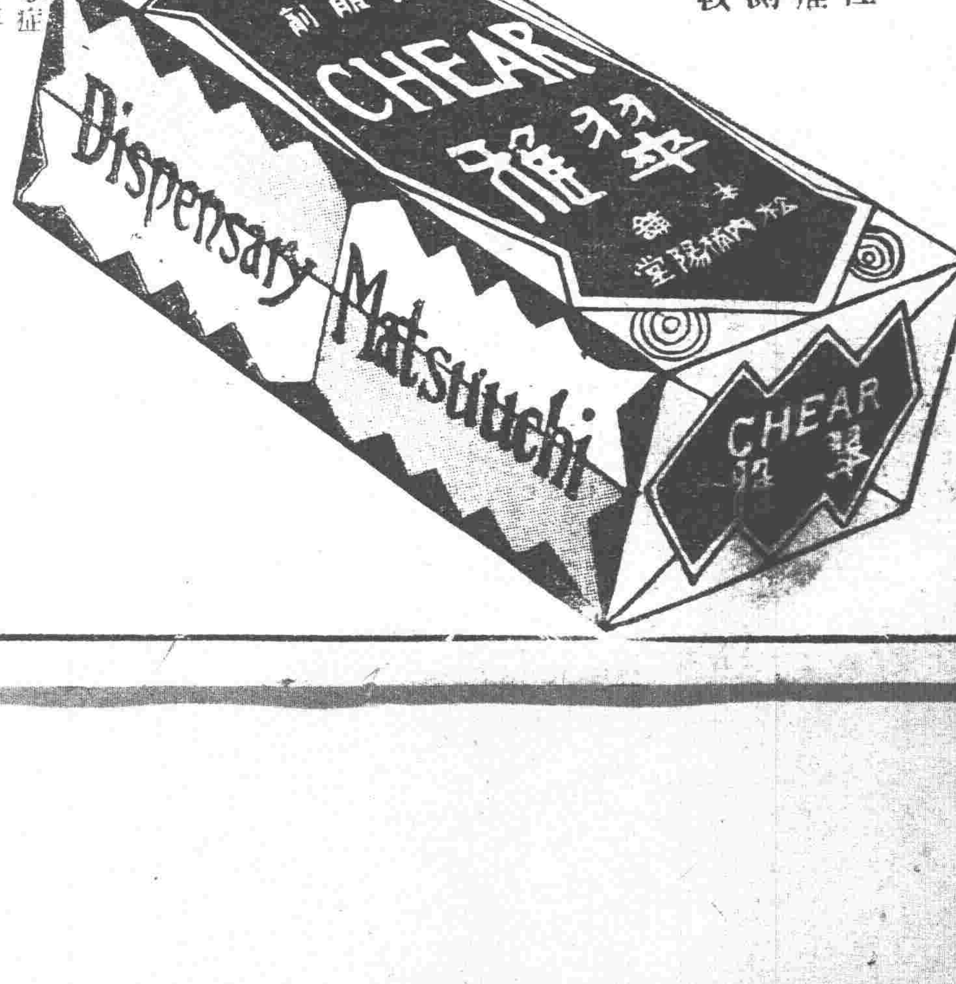

黃仲則

（續）（姜華）

秋風愈緊了。屋後樹林悲號得十分淒清。客子愁思。幾乎速筆都掉不穩了。此篇小文大有不可下讀之勢。而我戀戀於仲則之情及急望多幾個人知道的願望。一時又擱不下來。很想棄此另寫幾句秋詩。倒不如仍尋仲則的詩來代我所作。仲則的『都門秋思』數詩。與我時境皆合。現在且抄出遣一時的興吧！

樓觀雲開倚碧空。上陽日落半城紅。新聲北里迴車遠。爽氣西山拄笏通。悶倚宮墻拈短策。閒經坊曲避豪驄。帝京欲賦慚才思。自掩齋扉著惱公。

四年。劍滯燕京。更値秋風百感并。台上何人延郭隗。市中無處訪荊卿。雲浮萬里傷心色。風送千秋斷微聲。我自欲歌歌不得。好尋歸卒話生平。

五劇車聲隱若雷。北邙惟見冢千堆。夕陽勸客登樓去。山色將秋遶郭來。寒甚更無修竹倚。愁多思買白楊栽。全家都在秋風裡。九月衣裳未剪裁。

側身人海嘆棲遲。浪說文章擅色絲。倦客馬卿誰買賦。諸生何武曼稱詩。一梳霜冷慈親髮。半甑塵凝病婦炊。爲語遠枝烏鵲道。天寒休傍最高枝。

最感我。最合我慨感玩味的莫過於『寒甚更無修竹倚。愁多思買白楊栽』兩句。極同我的幾句『北國無修竹。寒來每念家。蕭蕭白楊語。勝如解語花』仲則情同於我。我亦同情於仲則。兩百年之隔。不謀竟合之心意。那得不令我愈引仲則爲知己。陸祁生纖畧春芹錄云『秋帆宮保。初不識君。見都門秋思詩。謂値千金。姑先寄五百金。速其西遊。好事惜才。亦佳話也』案莊敏言『幼聞先大父言。畢宮保得先生此詩。徘徊半夜。商王侍郎合寄三千金。與陸丈所藏互異，姑無論千金或三千金。其得畢秋帆爲知己。亦極難得。畢秋帆吳會美才集序云『黃少尹風儀俊爽。秀冠江東。初依竹君學使公燕太白樓。援筆成詩。時則神仙之望。自游京邑。聲譽益華。卒以不自檢束。憔悴支離。淪於冗倅。高才無貴仕。悲夫！曩以薄遊關中。綢繆觴詠。才賢并集。實爲勝遊。踰年安死安邑●人傳過平遙絕句云。疑是晉卿靈未泯。九原風雨逐人來。詞雖警絕。信爲詩讖！』此固秋風知仲則語『但卒以不自檢束』數語。秋帆略有誤點。不知仲則常思『千金散盡還彈鋏。四海交空且碎琴』之慨。包愼伯世臣齊民四術中說得好『仲則先生性豪宕。不拘小節。既博通載籍。慨然有用世之志。而見時流齷齪猥瑣。輒使酒恣聲色。譏笑訕侮。一發於詩。而詩顧深穩。讀者雖歎賞。而不詳其意之所曷。聲稱隆一時。乾隆六十年間論詩者推爲第一』仲則如急欲貴仕。以其聲譽一時之譽。及得知愛如各巨公。友人如翁方綱蔣士銓。吳錫麒等等諸人。專有不發達者。正如包愼伯所言『見時流齷齪猥瑣。輒使酒恣聲色。譏笑訕侮。一發於詩』非其甘於『不自檢束。憔悴支離！』『仲則有『悲來行』一歌。可以見其消息之感。

我聞墨子泣練絲。爲其可黃可以黑。又聞楊朱泣歧路。爲其可南可以北。嗟哉古人眞用心。此意不復傳於今。今人七情失所託。哀且未成何論樂。窮途日暮皆倒行。更達漏盡鐘鳴聲。浮雲上天雨墮地。一升一沈何足計。周環六夢羅預問。有我無非可悲事。悲來舉目皆行尸。安得古人相抱持。天空海闊　數行淚。灑向　人間總不知。

在此刻中秋意甚深。秋思特重。我想對於關於秋天的作品。多選點來讀。也許於這類作品中。可以發現仲則心情之偉大。人生觀之正確和他身世之感唱。所以現在略介紹仲則秋天作品中之特著的表寫。

蟋蟀啼堦葉飄非。秋月還來照人影。錦衾羅帷愁夜長。翠帶瘦斷雙鴛鴦。幽蘭云露明珠白。零落花香葬花骨。秋深夜冷誰相憐。知君此時眠未眠？（秋夜曲）

悲秋容易到重陽。節物相催黯自傷。有酒有花翻寂寞。不不雨倍淒涼。依依水郭人如雁。戀戀寒衣月似霜。差喜風衰親話眞切。一燈滋味異他鄉。（重九夜偶成）

強半書來有淚痕。不將一語到寒溫。久遲作答非忘報。只恐開緘亦斷魂。寄意愧無青玉案。封函難置綠珠盆。故人若問秋消息。落葉蕭蕭自掩門。（架頭頗多故人枉書未報作此寄意）

萬里秋雲慘不開。淮南木落雁聲哀。地無一片登臨處。天送滿城風雨來。幸有故人能置酒。可惱今日不銜杯。已拌醉斷還鄉夢。任爾鄰雞喔喔催（重九日雨張守先携酒見過）

遶籬紅遍雁來紅。翹立雞冠也自雄。只有斷腸花一種。牆根愁雨復愁風。

烏帽欹斜已戀頭。楚天凉思正悠悠。中秋無月重陽雨。孤負人生一度秋（午窗偶成）

聒耳眞無賴。到風前。一聲知了。樹間秋在。漸似的人才盡日。尙作悠揚寒籟。只此後青林難賣。疎柳幾行臨水驛。把吟軀聽瘦斜陽外。任孤高難把深秋耐（秋蟬）

生怕數秋更。況復秋聲徹夜驚。第一雁聲聽不得。纔聽又是秋蛩第一聲。淒斷夢回程。冷雨愁花伴小庭。遙想故人萬里外。閒情一樣疏窗一樣燈。（秋懷寄懷雜行）

吳錫祺與劉松嵐書說『所列黃仲則詩。已得寓目。玩其旨趣。原本風騷。淸窈之思。激哀於林樾。雄宕之氣。鼓怒於海濤。傳之千秋。斯人不死矣。』這幾句算批評得很不錯。仲則愛讀的是離騷。愛自況的是李白。所以其作品之豪邁雄渾。可以繼離騷而比太白。并不算得是過譽。（未完）

○　○　○

曼殊的墓（二）

（雪濤）

落葉哀蟬地　臨風弔曼殊

就是那年的菊花時節。我曾二次想放舟西湖一哭曼殊於孤山之麓。可是。生活的需求在壓迫着我。結果。終於沒有去成。

箭也似的韶光。轉眼間過了又是三年了。在這三年旅況當中。可以說。過的只是『詞客飄蓬』的生活。我慚愧。我深深地慚愧呀！

殘冬快要收拾了。黃落的草木含着微笑似的在歡迎春天的降臨。這時候。我居然很愉快地投入了西子湖的懷抱。然而這時候曼殊大師死了已經十三年了。

我到了西湖的次日。綺淸在晨光還浮着玫瑰紅的時候就來看我。這時我也起來了。她說『你不是要先謁曼殊的墓嗎？我同你去』我感謝綺淸的好意。我高興極了。

『曼殊接近西冷橋邊。我們謁了曼殊墓後。可以順路到秋瑾墓去。這位革命先烈的秋瑾也一樣値得我們的憑弔的呢』我們走出湖濱路的時候。綺淸這樣說着。我說『好的。秋瑾不只是値得我們的憑弔。並且値得我們一般男女青年的模範啊！』

太陽和煦地散布着他的可愛的光輝。整個的湖山和遊人都沐浴這陽光裡面。我們假如不是看到寥落的衰柳。誰也不會覺着這是殘冬的氣候吧。我和綺淸一路上儘量地鑑賞湖光山色。綺淸說『你倦了罷？我們不如就在新市場僱一隻小艇。從水面遊去。比較來得有趣些』於是叫了一隻小艇來。我們飄然地臨風坐着。

途中經過禮陰草堂。南陽小廬。張公祠。保叔塔和寶石山莊。我們都不上岸。一會。小舟西入斷橋。沿着後湖北岸。至葛嶺下。綺淸本想邀我去看看世傳所謂葛洪煉丹的遺蹟。我說『改天吧。現在可以直往孤山去』（未完）

救國危言（二）

（冷佛）

▲民國之物質綺地同於野蠻美國之富強也。非其民國得之。而物質爲之也。蓋自六七十年以前。新瀧。三藩息士高之人。鐵道未闢。美西萬里。皆草莽也。美東工藝未興。商旅不盛。紐約未有街車。以馬車。運載。家然油燈。而地開費則。未發煤電之光。未設排洩之法也。兒童就學。數人同騎一馬背。樓陋無比也。南北美以政權意見之異。勢將分裂。若非林肯決戰統一之。則大鐵道亦不成。美工商亦不興。孟綠義。亦不能保是數十年中。英法德特强。其瞰美而分隸爲殖民地。可決也。徒賴林肯統一之。鐵道貫通之。百工發達之。科學修明之。商扶植之。遂以五十年中。而爲甲大地。物質遂盛焉。此與民主無與也。蓋機器之㧕過於人工三十倍。化電聲光之學日精。而新製日出。美國介於兩海。四無强鄰。不畜一兵。惟通商惠工。募材訓農。敬教勸學。精太平之境。新地之沃。選民之衆。遂以驟盛。視歐人之諸國日競。勞逸相去甚遠。故成功捷驟。爲今古所無。蓋科學之講明。農工商之進步。文明之發達。皆視其時勢之承平爲比例。時愈平民愈富。物質乃大發。文明乃愈進。考之吾國宜德之爐。景泰之窰。康熙乾隆之磁。皆當承平故一切作器。皆精美不苟。富民既多。亦相爭鎖。而講求修明之。試讀揚州畫舫錄。乾隆時園林之麗。什器之美。士夫之雍容。文物之華盛。可旣幾焉。今園林皆付於荒烟蔓草。什器皆苦窳粗陋。士夫皆偷息餘生。避地津滬。喪家之狗。苟且鷦栖。安陋就簡。同於小民。其竊祿於朝市者。則服食居游。傾慕歐化。非驢非馬。同於黑人。於是文物盡矣。蓋民國本無威儀。喪亂更無爭上。人民奔走逃避。富者化而爲貧。貧者遂至於極。救死惟恐未贍。誰能雍容於什物園林文物不急之務哉。內地資本旣盡。無以爲母財。凡百農工商礦。皆無自開闢。然且六年四亂。髮耗日開。盜賊滿山。商旅不行。葬常。懋遷　積貯。然觽不

自古號甲中國。其雕刻之精。園林之美。天下所知也。中國園林。固不必謂冠於泰西。而亦自成一格。不讓歐美。日本園林。亦自蘇出而已。而今則園林日荒。雕刻日少。以無錫之盛。以四萬金開公園。而亦請一東人布置。則物質之衰已極矣。勃拉斯不云乎。共和之國。非國其政治之善。而在道德與物質之良。今民國喪亂以來。資本盡喪。而舊物質不能保。人無安居。新科學不興。機器不少增。藉此歐戰三年之中。美國銷貨於諸歐者五十萬萬。故富甲大地。日本貨銷於諸歐者將十萬萬。日銀行驟增現金十萬萬。試問吾國當此機會。有一船一砲之售於歐人乎。不特無機器出售。即天產之物。亦不見多售也。惟有日圖內爭。日購歐美貨而已。嗟夫非民主誰致此。以此而求富强。猶南轅而北其轍也。吾國新學之徒。但高呼民國共和。即若可長治久安也者。則中南美諸民國之治效。應與美國並驅矣。而何以亂離擾突。民不聊生。慘禍遠過於君主國若此哉。亦可思其故矣。（未完）

致田君信

（孟召棠）

（一）

田耀堂君。恭祝君『新春多福』。『指揮好意』。是爲遠禱？陰鬱違教誨●已竟三個閏月有奇矣？。『流水光陰』。『人生若夢』。歲月消磨的速率。實在叫人驚嘆的很。？每憶及在城時一切過度情事。眞正叫人追悔莫及。？但是現在吾已離開滄海中心的『山城子』。拋棄了資本雄厚的『德裕棧』。如今是成了『家庭的罪人』『社會上的流氓』？因爲要解決『吃飯問題』。所以才『舊地重遊』『再嫁依人』。？雖然是舊店『高情厚誼』●能可容納吾的『要求』。承認再充『舊職』。原量吾的『矛盾』。毫不加以『詰責』。那們吾惟有增愧而已。？還有什嗎臉面去對付人家呢『咳』……只得掙扎着去服從罷了。吾很能明白現代的社會是『灰色』的。人情是『冷淡』的？完全領略過這一切的一切？吾敢武斷的說一句吧。現在的商店是『專制的行爲』是『非人道的行爲』。？對於使用人的唯一妙術。就是『壓迫手段』。『干涉主義』。？他們承襲着『歷代遺敎』。去實行『利己主義』？被壓迫者。那有什嗎相當的『政策』去作『抗議』？惟有甘願犧牲了個人的自由。去屈服人家的支配。唯一的成見。就是甘拜下風的目的？這樣履行下去。才能得着生存的地方？陰刻下承認是弱者。對於一切『進展』『競爭』這些話頭。暫且擱下。拋在九霄雲外去了。只當『幻想』泡影』？現在所受的境遇。既這樣艱苦。又想起在德裕棧解職的時間？那個時候打算再度的懇祈執事一次。期望謀個無論任何差事。（未完）

蒼巖山紀遊

（魯公）

在匆匆的三日裡。百多里的蒼巖山上。印了些淡漠的影跡。繫縮之路。繫了我們的遊魂。隔時未久。草草于書。以供同好焉。

東方剛露魚白色的光芒。我們三人。備妥脚踏車。赶上路來。四野都還寂靜呢。只是三五的老鴉。殷殷的唱着。那淸朗的聲調。像。路的樣子。

『冬走十里不明……』我明轉過三五村舍。他了一次自行車的氣。太陽才滾出地平線來。朝霞籠罩了一切。道旁的梨林越早褐色。西天的太行諸峯青烟退去了。

車子暫過萬花山角。直抵城角。可以說一路平坦。風馳電掣。沿路的行人樹影。都花眼過去。超躍青龍峽。北拱九女山。四南陽公主出家駕虎之山也。扭向無極山。約行十數里。北正村已在眼底。背山靠水。鹿寨山。猪龍河是也。昔趙公明剪餃燃燈道的梅花鹿遺有鹿道。即此山也。

因爲我踏車技術不精。山坡上老是推着。此時腹內又餓。眞也使癱了。不久也就車抵時家莊。

憶民七匪民衝突。不禁想起『一抄二殺三放火。』半天裡飛揚着濃烟一抹。下風頭你能聞見一股子肉兒香。鵝鷄狗鴨們在亂飛亂躲。』

片刻。同伴又催着走。我只得尾隨。折西奔向褚家莊。這一路可與衆不同了。崎嶇亂石。凹凸不平。眞是百二十分吃力。及到褚家莊。心中說不出的愉快和舒暢。

我們胡亂吃了些麵條。饅頭油條。這時天氣業已過午。茶棚小坐。身上總感疲憊。勉强步開兩腿。賞一賞當地風光。

村裡只有一條街道。沿街兩旁。排着白色的矮矮小屋。屋上的茅頂。很像壓在眼皮上的皮帽子。一直垂到下面。將矮小的窗子。遮去三分之一。從山下流下來的水。直插入街中把街衝作兩半。兩岸用石砌起七八米達高的直壁。防溪水上衝的。不遠不近的留着石階。可以上下。沿溪西至山腰。南面岐山角是趙公明下山履歷的地址。廟外有大鐵鞭一枝。俗傳爲趙公明遺物。是夜就宿國民小學校。

第二天。村子還睡夢未醒。天上映下微笑的星光。我們就隨着進香會。提燈越嶺。盤谷如陰暗之海一樣。盤道從偉大石崖之間。閃出一條羊腸夾道。僅可通人。空氣是冰冷的。仰望青天星辰如石板銀釘。如棋子羅列。尤其是時星。比山脚下看時。大了幾多。轉盤道的山峽裏。黑越大崖石隙縫裏。透出一點火光來。形似平坦的街上。由城門射出。眞桃源妙地也。走了半晌。約計十餘里●才到嶺頂上。共計盤道七十二盤完了。腿脚有些酸痛。但是我們並不感覺疲乏。一點也不嫌惡這悠長的旅途。我一言不發的踏在山路上。山坡層層高出。這山風猛了許多。我們的旅人。都喊着『南無阿彌陀佛』斷岸下悠悠小溪。潺潺聲響。唯過嶺之後。水向西流而去也。

又過了二籠嶺。來到牛家屬天已破曉了。天色淸亮。慄冷寂靜。覇佔了山谷。只有進香的善男信女。圍有頭巾。什麼不怕的征途。呢喃細語着。兩旁岩石高有三百米達。其形有薄薄的。圓圓的。鈎出的。畸形鬼怪出人意表的。溪間螃蟹所在。

天到早飯時候。已到蒼巖山麓了！山門題額『勝福寺』字樣。再進就是籠囪口。傳爲楊二郎担山赶太陽。插扁担處。這頭豁了。成爲籠囪口。拾級二百二十七層。撫衣而上。兩旁石樁。凡三十有六。石樁間貫以鐵鏈。扶鏈攀援。作鏗鏘聲響。目光注石級。後路不堪回顧。不廢心的香客。往往從石梯的半中跌下。得個惡報。橋樓殿是崇樓架空。起脊瓦頂三間。泥塑菩薩三尊。高可二丈餘。合手打坐。樓上是几淨窗明。一塵不染的雅潔。額題『殿聳雲霞』可惜這種高潔的地方。都作了菩薩和尙們的安樂窩。使我徘徊好久。不欲下樓

轉到正殿內。香火最盛。殿上牌匾萬名傘。觸目皆是。均被香烟熏成了黑色。四圍的石碑。記述很多。據云『三皇姑就是南陽公主。俗都以爲是隋文帝之女。煬帝之妹也。其實是煬帝之長女。配於許國公。于文述子士及。父疾時親奉飲食。侍候畢周。後于文成都弑逆。又爲竇健德所敗。士及亡去。公主之子。連坐被害。公主請爲尼許之。遂出家於聊城。後士及就之於簾外。請復爲夫婦。公主曰。君家吾仇也。請速去。士及知不可動。遂去。』使我不禁想道。

『分襟尋常猶哽咽。況是鴛鴦長離別。雙宿雙飛橫被折。如何禁得心悲切。』

在正殿後。左首黑洞。咫尺不可辨。拱香而進。長石隱然。即公主睡榻。雕綾紅被。晏伏於上。所謂睡宮是也。盤旋殿上。有公主坟。由墓狀卵石堆砌而成。相傳脫殼遺骸。葬於此也。前面岩石突出。相傳所云繡花台是。

這是冰冷的空氣。呼吸那催得動。手足幾乎失了知覺。下望進香會首。頭頂黃包袱紙馬●手執『朝山進香』小旗。後跟鑼鼓齊奏。逢要衝。砲聲三發全谷隆隆。滿山震動。及至正殿。全體下跪。執經念念有詞。及畢。三呼『南無阿彌陀佛』。這時一湧跋涉。才算交令。分貢獻。

我們少息。在正殿火池。燒了些香紙。保佑一路平安。向來路而返。足下落葉沙沙作響過了『猛虎登山』到籠囪口。折西南一條容足小徑。曲折至山半處。夾徑屹立着兩塊大石。由人工修成門洞。額題『別有洞天』。還門幾與天接。我不由咏道。

『夜宿峯頂寺。擧首捫星辰。不敢高聲語。恐驚天下人。』

回路上買了些胡桃黑棗到家後把上山的禮物。分給孩兒們。

柳絮

（澤三）

柔弱無情的飛絮。飄飄颺颺的乘着風力。

有心無心的落下飛起。您既然不愛宅。爲什麼又相聚。果然是宅愛。却怎麼又飛起。您的重心似沉穩的無語人生是這樣浮沉。那一個有情的將心靈紹住。莫任她深縱逝水。空落落的大地。微渺渺的飛絮。雖不似潔白玉質。却是溫柔有餘。那堪那狂風暴雨。泥淖浮淖弱怯怯的依靠無力。有誰能梳沐您的銀髮冰絲。又誰能紹住您的心靈弱體。將這有限的光陰扶起永不能墮落在污濁裡。

瞬息萬變的飛絮。花園錦簇的明媚春光如寄。有時落鬢沾鬢。憎厭了翠黛青絲。年華水逝隨萍縱自幸淸漪。蕩漾着自由散聚。浩渺烟雲似雪如霜的飛起。千里萬里。混沌在太空裡。已忘了靈心弱體。輕忽的浮沉在醉夢裡。

水流花落傷春去。更那堪滿庭的飛絮。從何處飛來又向何處去。這空落落的大地。人生祇這般輕微。幸喜在月明的夜露似被有情人留住。我愛您溫柔。我愛您淸潔。且不管宇宙的歸宿。暫時在懷抱裡安睡。

秋夜悲感

（李家楨）

沈肅肅的悶人的氣息。瀰佈了我的週遭。侵佔我的心田把我竟變成異鄉的愁人！

因憶着已往。思想着未來。不覺悚然！呵。今後的。過去的。已成天壤之別。歡樂已遠遠地離我而消逝。苦悶已把我的整個的心情抓住！

我孤獨地徜徉於十字街頭。緘默地計算明天的麵包。呵。恐慌的問題在明天後將支配我的一切！……

可恨可憐的沿途的車夫。總是招呼着我。那知我的荷包和他一樣的空洞！

茫茫地奔跑。究竟爲的什麼。我自家也不知道。路燈或許看破我的心事。淡淡地放射着微光。

一切的一切。那一幕的縈迴我的腦際。呈露在我的眼簾

阿杜早上向我叩頭作揖的神情也溜我的腦際。『呵。今天是中秋節夜。我那能願意輕輕地放棄。我那不賞月以娛樂這難得的佳節。』自已心裡這樣思量了一下。竟不計較二吊錢對於明天的生活問題是怎樣的隆重而闖上公園。

月亮是異樣的朦朧。好似知道我的苦衷。或者哀悼這將要淪亡的中國！呵。月亮你究竟有意否？不然！你爲什麼把皎潔的光輝斂住？

公園是冷靜蕭條。祇有幾個孤影在朦朧的光下擺動。遠不如往日的熱鬧。

呵。此地終是悽冷冷地。半絲兒彈不起我歡欣的心弦。半絲兒抑不住我胸坎中愁緒的渡動。我要歸來。此地終不可以逗留！

朔風颯颯地吹遍了大地。我好像覺得大地含旋轉。魔在奔跑。呼喊！……

窮神答文

（璨璋）

東君。東君。不必怨別人！貧是自己尋。又好吃。又好飲。衣服四時新。濫費不謹愼。還要怨別人？喜的是仗義疏財。好的是扶危濟貧。腰內有一文。要掙十文混。縱與你搖錢樹。聚寶盆。銀獅子。金麒麟。壓錢的母猪也不夠你朝夕胡混！

東君聽我云。有個不窮的要訣將你訓。也不是五經四書。也不是大家古文。只要你熟讀『脫空祖師』那一本。一要學淸苦。二要學鄙吝。三要學刻己侫財。四要學利己損人。五要學一毛不拔。六要學凡事認眞。十要學行乖弄巧。八要學奸詐虛文。九要學傷天害理。十要學瞞昧良心。

如此方可致富。節用尤當謹愼。處世休顧臉。別怕人議論！常言道。積穀防歉。舊上生新。乾柴細米。不怕天陰。餓死休吃飯。黃土變成金。客來該留飯。假托有事因。調虎離山計。給他不沾身。人情只可一張紙。不可輕費半分文。頓首拜。多寫無防。全不用。謹具春申。人來我不往。賺騙禮一分。賀號幾。溫居。休入局。吃喜。陪客。要常尋。掃厨不求盛設。根葉壺酒點心。要知道餞人還席。是個眞傻。凡遇那怕道化緣。告助旁人。休等他開口先說自己貧。給他個斷想絕念。再不上門。家用大斗小秤。管什麼背理虧心。說誓當做玩語。空中原無靈神。閻君休嫌鬼瘦。雁過拔毛一根。

如此數年。咱就是個財神。黃的是金。白的是銀。靑龍大吊打成綑。蓋高樓。修大門。置地土。長子孫。那時候把你窮『字』去了。做個福星君。你該轉過臉來把我親。又恐我離了你家門！宰猪羊。買菓品。設供獻。把香焚。立座祠堂把我當正尊。

東君我有句要緊的話兒。你聽我云。百事不足慮。到處不求人。怕只怕大理不容。大火臨門！燒得焦頭爛額無人問。叫苦連天央四隣！只落得合街人兒溜地打滾！

尾聲

（昇）

這個問題是從我發起。但是這個問題的結束。這種責任是仍然在我。所說是繫鈴解鈴。以往的紛爭呢？我想每一個加入戰團勇士。都追想起。這種爭論太無價値。這種舉動太無意思。並且前幾天有人給我們一個勸告。『商女不知亡國恨』唉！這是多們對呀！不但使我們兩頰緋紅。恐怕觀戰的人也要轉身痛罵而走。但是我們的最高目的是什麼？就是互相乖罵嗎？間接的就彼此踩躪人格。直接的就是自己墮落的價値。回看諸君以往的傑作。那一篇夠得上批評——我自己當然也在內——那一篇夠得上討論。又那一篇能足六十分。若是以報章文藝欄作天平。稱我們作品。——要用十足的分兩過法——我敢說全是字紙簍中的顧客。無論是那一位報價高也吧！低也吧！分兩重也好。輕也好。旣不夠報紙的分兩。若談雜誌。那更是胡思亂想。我說這些。不過是自己感覺我們作品太幼稚。討論的太無味了。最初我發起的動機。就是覺得小嫣這個名是自欺人。自己既然受了作者的欺罵。那能就低聲下氣的就過去呢？所以纔聲明。而稍代一點勸告的性質。就因爲這一點動機。而產生出一篇拉雜文字。決沒有預想到這小小蒙芽。而養成今日之筆戰。每次若是有一篇議論發表出來。我看完之後。總覺手發癢。想寫些什麼。我纖微的神經。屢次警告我。禁戒我。三番五次的慾望。至被我的神經征服了。這次呢？『再談几句』純粹是向我談的。這種事實的壓迫不得不再把拉雜的字句又拿出來。

參與戰團的諸位。你們要平心靜氣的想一想。這樣問題有沒我們征論的價値。再問我們爭論的目的是在那一點。旣無意義又無目的——滌塵目的是在擁護學校名譽。以後我要說這種目的——所以我早就想大家把這不値一笑的問題。無形中隱藏起來。事實呢？一天一天的劇烈參加的人。不絕於途。將來如何解決呢？每天若是有這項討論文字。若是提及松昇二字。無形中我就心焦臉燒。並且小嫣又係錯悞。這是更不足討論了。並不知道諸位近幾天所討論的是什麼？是爲那一個而爭論呢？最初是爲的一個嫣字。現在沒非說是爲嫣字嗎因爲我沒有報與時間。所看很了草就是五日的報紙。我借了一份。這篇又把以往的舊東西又返出來了。咬定說『也算一點批評』中有損女生名譽。但是我求滌塵要明白兩點（一）小嫣？自稱爲女學生。但是他（她是不是女的——這是滌塵說的——是不是學生呢？因爲我們沒有認識不能證明。第二點再退幾步說。就是她是幾性。就是她是女學生吧！一個女學生是不是能代表全體所有的女學生？倘若一中國人替別人作走狗。你能承認所有的國人全是如此嗎？全國的女同胞。既沒選舉小嫣作代表。難道她能代表全國女生嗎？就是她自稱爲女生而滌塵還不承認呢！何況……爲什麼還屢次三番說是損壞女生名譽呢？

現在答覆五日的八大指問。

第一條

小嫣並不是『裙』的作者。這句話問的很可笑。不用你問記者早已發表了。我國學校中有沒有小嫣其人我眞不敢說。因爲光怪陸離的中國無奇不有。

第二條

小嫣是『裙』的作者。這更不用你來問記者同時明明白白的告訴你了。你說『小嫣像是一個女學生』說這樣話的人。很靈倒。因爲知道以往一口咬定的錯悞。所以現在用一個『像』字。唉！可憐多虧還能用一個『像』字。這個字是完全不負責任論法。貓似虎。狗像狼。但是貓是不是虎。狗是不是狼呢？你這樣的像法。還莫如一口咬定好。你這一像更使我不敢信了。（未完）

唐詩通論

（續）（祖平）

（六）唐詩情景事理之各面觀

嚴羽論詩。極標妙悟。其所取於盛唐者。以不落議論。不涉道理。不事發露指陳。所謂玲瓏透澈之悟也。此論出後。張之者尤主神韻之說。是詩之上乘。專以情景混融興寄無跡者充之。豈盡然哉。夫詩爲心聲。心有所鬱結乃見於言。言之不足。則反覆詠歎展轉以出之。飢者欲歌其食。勞者欲歌其事。大抵其情眞其義實。其發憤感歎有自來。豈必處處合於妙悟。舍道理議論而不一涉哉。三百篇如知我者謂我心憂。不知我者謂我何求。我不敢效我友自逸。則議論。昊天曰明。及爾出王。無然歆羨。無然畔援。誕先登於岸。則道理。胡不遄死。投界有北。則發露。赫赫宗周。褒姒滅之。則指陳也。即古詩十九首亦莫不然。廻車駕言邁。而奄忽隨物化。榮名以爲寶。非道理乎。生年不滿百。至愚者愛惜費。但爲後世嗤。仙人王子喬。難可與等期。非議論乎。不如飲美酒。被服紈與素。何不策高足。先登要路津。客行雖云樂。不如早旋歸。非發露指陳乎。唐詩中之李杜。衆人所推爲無上之主人也。則杜詩如王侯與螻蟻。同盡隨丘墟。願聞第一義。迴向心地初。非道理乎。又如舜擧十六相。身尊道更高。秦時用商鞅。法令如牛毛。非議論乎李詩如安能摧眉折腰事權貴。使我不得開心顏。杜詩如竹葉於人旣無分。菊花從此不須開。非發露乎。又李如一夫當關萬夫莫開。所守或匪親。化爲狼與豺。杜如炙手可熱勢絕倫。愼勿近前丞相嗔。又豈非指陳乎。嚴氏何所見之不廣耶。故吾人論詩。於唐詩時期之久作家之衆。觀其萬象包羅。或可分爲言情寫景。敘事。說理四大端。玆請分而論焉。

潘彥輔有言曰。唐詩大概主情。故多寬裕和動之音。是誠然也。然如初唐者。陳隋之文華未盡洗革。仍不少以詞掩情之處。雖賢如四傑。猶有不免。至曲江洛陽二張出。則如愛禮誰爲羊。戀主吾猪馬。唯有報恩字。刻意長不滅。津亭拔心草。江路斷腸猿等。始悱惻動人矣。及開元大寶間。杜甫以奔走行在。流離悽愴。益以天性之厚。悲閔爲懷。故言情之作。尤爲傑出。其詩如兵車。三吏。三別。北征。述懷。上水諸篇。皆全以情勝。他如鄜州望月。同谷負薪。羌村生還。驪子春憶。皆讀之令人涕感。近人梁啓超羅列其關君國生民兄弟朋友諸詩。綜而論之。曰爲情聖。噫。洵詩聖之必爲情聖也。太白抒情詩雖不甚多。然出世之情彌篤。實入世之情彌深激之然者。論其歌行諸作。雖有烟霞繚繞神仙遨漠。而未嘗不足見其血性亢烈也。至他如王維之偶然作及別弟妹。韋應物之傷逝與送楊氏女子。元結之春陵行。孟郊之杏殤。白居易之琵琶行。元稹之遣悲懷及哭子。下至私歡之作如晁采句欄之詞如太原妓劉采春等。莫不眞摯悱惻。讀之感動唐詩之以情勝。誠自然眞粹氣者矣。

寫景詩有唐一代尤爲當行。朱彝尊謂唐作者多長於賦景是也。李杜之博綜技藝。如山從人面起。雲傍馬頭生。山隨平野盡。月入大江流。秀色難爲名。蒼翠日在眼。海水不滿眼。松風如五絃。四更山吐月。殘夜水明樓。暗飛螢自照。水宿鳥相呼。瀨胸生層雲。決眥入歸鳥。暗水流花徑。春星帶草堂等者。固擷不勝擷矣。而王維之山水。孟浩然之江湖。岑參之邊塞。儲光羲之田園。韋應物之宴遊。柳宗元之邱壑。李賀之花鳥。王建之宮闈。元稹之婦人頭髮。姚合之武功風景張籍之時花美女。（未完）

假壽

（于金揮）

余邑。業卜者。趙其姓。紫陽其名也。居邑十餘載。凡占卜之時。驗否參半。以致邑中人士。遐邇知名。故其生意亦爲之起色矣。其母年六十有八。素日身體微弱。今歲以來。病勢陡增。痰喘交加。每日吐痰嘔血數碗。延遍諸醫而醫藥罔效。病入膏肓。棺槨衣衾俱備於二月二十一日。晨夕昏迷。不知凡幾。其因母病處於危急之際。憂思過度。幾廢飲食。求良策苦無所得。徘徊室中。涕淚交流。妻覩其狀。語之曰。客歲報紙所載。曾有令母假壽者。後果驗之。君曷不步其後塵耳。彼聞斯言。驟退悲慮之狀。而生效由之心。俟至夜靜。沐浴焚香。叩祝於其所供奉觀音佛龕之前。祝曰。母壽旣終。可以余壽五年假與母身。以享桑榆之樂。而稍盡烏鳥私情。荷蒙見允。感戴非淺。祝畢。逾晨母病驟減。越數日而全愈。現已歸復原狀矣。噫。神佛之說。傳流中國二千年之久。沿代尊崇。以及於玆。抑鬱迷信也。而果有之乎。有則未親其形。無則戒驗於事。誠令愚者爲之惑。而智者有所懸擔。

五淋白濁滅菌至烈 利比兒

特製利比兒之効力

服用特製利比兒後恰如熱湯將體內之我諸我根淋菌足以合乎生理上之殺滅小便時完全洗出是乃本劑最完美而精良之治療法也本藥効力之説明不下千萬言固不縷贅治癒者早蒙深信諸君或疑請試服五天定得確實之證明服利比兒後翊日分秘之膿汁減稀同時疼痛消散越數日恢復原狀由此觀之利比兒之對於淋菌我諸我根足徵有强烈之撲殺力

膿而且痛時小便中浮游如線屑之菌絲得以破裂漸至消滅陰性無毒楣氣四溢設不知攝生方法故態復萠故於止膿後亦當繼服至徹底治癒而後止

服用利比兒後對腸粘膜上之吸收作用極速膀胱內已成化學的變化卽殺菌(我諸我根)性藥物化尿道中所排泄殺滅之黴菌其時適成藍色放出極强之利比兒臭氣無論何人查驗時莫不現驚奇之狀故不必用危險之尿道洗滌手術

本劑之優良點

一、服藥翌朝尿色卽變藍色排放强烈利比兒之臭氣尿道之蠕蠕無數淋毒菌因爲基於此化學的變化藥劑悉爲殺滅遂與尿同排出矣故膿痛猶如夢以去也

一、凡由異國人種而罹之病毒尤帶猛毒性極爲頑固是以普通治淋劑寸効毫無然特製利比兒對此猛毒性淋菌亦易達其目的可完成病菌之絕滅効驗故得內外人等信用篤厚卽爲此也

一、無胃腸障害及副作用非特神効迅速且無他害之慮也以効力本位擴賣中外驅名販路廣汎已有幾百萬人之患者因此復享人生之幸福矣特請患者立試五日分必見滿足結果管保喜悅

(各埠大藥房均有出售)

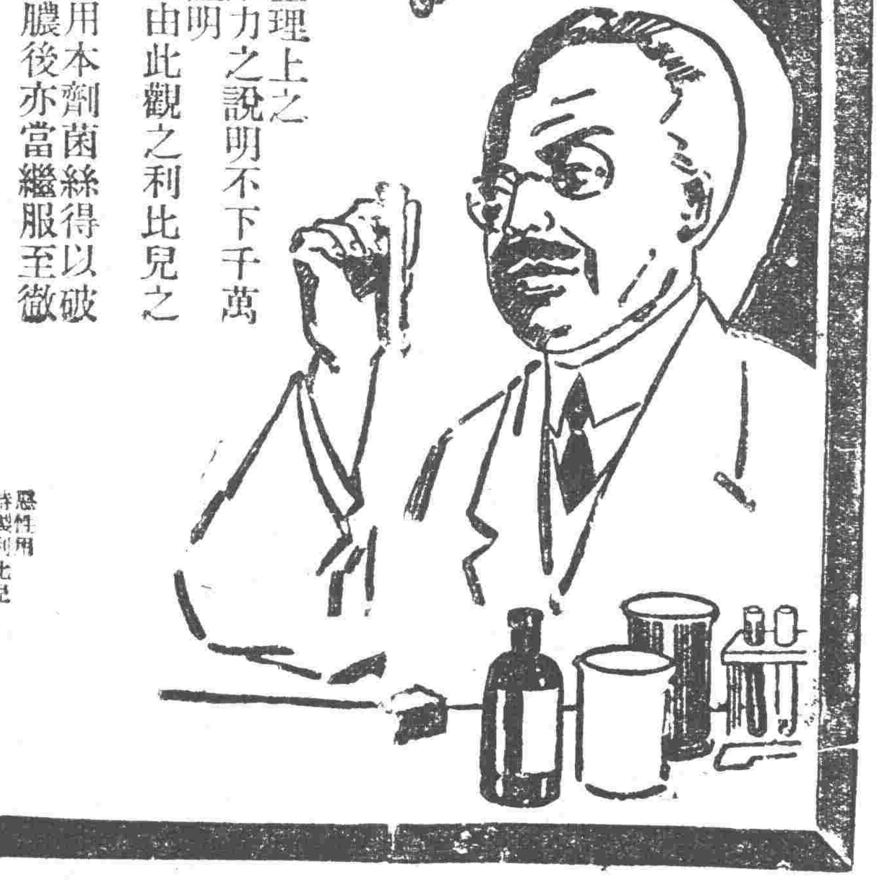

藥價

慢性用 特製利比兒 三十粒 金貳圓 四十五粒 金參圓 七十八粒 金五圓 一六二粒 金拾圓

輕症用 利比兒 三十粒 金壹圓 六十粒 金貳圓

發售本舖 竹村製劑所 大阪市東區南久太郎町堺筋

齊齒强美 氣勢爽快 双美人牌牙粉

保健衛生上第一之(朝與食後)

雙美人牌牙膏

双美人牙刷子本店謹製

急雨驟至！

勢如千軍萬馬。然屋主安坐室中。神色自若。無他。有美國人牌油氈。美國人牌油氈爲屋頂之保障耳。美國人牌油氈專門鋪蓋屋項。熱不能化。冷不能裂。風雨不能侵陵。年年如一。無需修補。一經鋪蓋屋項。絲毫不漏。省事省錢。非别種屋項所可比。中文說明書及價目。函索即寄。 R124

認明 人牌 商標

粉刀王 香烟

出牙痛苦已成過去名詞

在小兒不再痛苦失眠在父母不再憂煩熬夜凡茲磨難在備用嬰孩自己藥片之家庭均一掃而淸之故小兒出牙痛苦於今可謂已成陳跡矣查小兒出牙痛苦多因腸胃不和服用那些安神藥品取效一時不惟無補且有危險惟嬰孩自己藥片純潔相平調胃潤腸使內腑健康痛苦自去絕無絲毫勉强可保絕對安全誠小兒出牙以及其他腸胃病之無上良藥也　廣東興甯葉塘圩全安藥鋪彭君蔚云「小女體質素弱近因出牙諸症紛起痛苦尤深其母十分焦慮迨子回家投以嬰孩自己藥片即見安舒續服數天霍然全愈矣」　嬰孩自己藥片各藥房均有出售或直向上海江西路四五一號韋廉士藥局函購每瓶七角六瓶三元五角郵費免收

嬰孩自己藥片 使我康强喜樂

內務部衛生試驗所化驗立案

天然淸補丸

海關驗無煙毒 通飭各關放行

(一)有白面白丸鴉片嗎啡針等嗜好者服之立見奇效小癮三盒大癮六盒斷淨隨吸隨減負責身爽多食無痛苦無效原盒退款

(二)凡有癮人多因煙毒作祟全身欠爽及大便乾燥不思飲食呼吸不安不能早起以至淸氣不昇濁氣不降氣血不能流通而帶煙容久之發生一切疾病如服此丸立見奇效如不信請先試用

(三)無癮人服之可以淸補身體寬胸順氣利大便加飲食即小兒心煩鬱火化服十丸病亦立愈有服過此丸者定知言之不謬

每盒二百〇七粒。大洋一元。半打五元五。一打十元。郵費一盒至一打二角。郵票足收不用均備詳細説明書函索即寄。

淸金保肺丸

每盒廿付現大洋一元試用包每服八五分多年咳嗽痰喘一盒全愈新得外感咳嗽服二三付即愈

新方退雲散

每盒洋一元二角 此藥與衆不同不論火蒙氣蒙要翳等一人不壞均可療治輕者一瓶重者二三瓶全癒

外治痢疾一粒丹

一粒納於臍中。上貼膏藥一張。快則一刻。慢則半點。痢即止。妙不可言。大人用大粒五角。小兒用小粒三角。十歲至十六歲用小粒四角。其…

總發批 天津東馬路黃牧宮南 閻氏製藥所 志雲翔